



REPUBLIQUE DU SENEGAL

Un Peuple – Un But – Une Foi

Région de Sédhiou

ooooo /ooooo //ooooo

Département de Goudomp

ooooo /ooooo //ooooo

Arrondissement de Djibanar

**COMMUNE DE MANGAROUNGOU
SANTO**

PLAN TRIENNAL D'INVESTISSEMENT (PTI)

(2021 – 2023)

SOMMAIRE

I. PRESENTATION DE LA COMMUNE	12
1.1. Le milieu physique	12
1.1.1. La situation géographique	Erreur ! Signet non défini.
1.1.2. Reliefs et sols	Erreur ! Signet non défini.
1.1.3. Le climat.....	Erreur ! Signet non défini.
1.1.4. L'hydrographie et l'hydrologie	Erreur ! Signet non défini.
1.1.5. La pluviométrie	Erreur ! Signet non défini.
1.1.6. La faune et la végétation	Erreur ! Signet non défini.
1.2. Le milieu humain	1
1.2.1. L'historique du peuplement	Erreur ! Signet non défini.
1.2.2. La répartition de la population.....	Erreur ! Signet non défini.
1.2.3. L'état et la dynamique de la population	Erreur ! Signet non défini.
II. RAPPEL DE LA VISION ET DES AXES STRATEGIQUES DE DEVELOPPEMENT DE LA COMMUNE	11
2.1. La Vision de Développement	11
2.2. Les axes stratégiques de développement	11
III. ACTIONS RETENUES	11

INTRODUCTION

I. PRESENTATION DE LA COMMUNE

La Commune de Mangaroungou Santo est localisée dans l'arrondissement de Djibanar. Elle est limitée:

- Au nord par la commune de Simbandi Brassou
- A l'est par la Guinée Bissau
- Au sud par la commune de Yarang
- A l'ouest par les communes de yarang

La collectivité locale de Mangaroungou est érigée en commune depuis l'avènement de l'Acte 3 de la décentralisation avec la loi 2013 – 10 du 28 Décembre 2013 relative au Code général des collectivités locales.

1.1. Le milieu physique

1.1.1. Les sols

Les types de sol rencontrés sont les suivants :

- Les sols ferrugineux tropicaux et/ou ferralitiques avec des variantes suivant les conditions bioclimatiques. Ils sont communément appelés sols Deck et couvrent la majeure partie de la région. Ils sont aptes à la pratique des cultures vivrières
- Les sols argilo limoneux localisés sur les pentes des vallées. C'est le domaine des palmeraies et une zone apte à l'arboriculture et au maraîchage.
- Les sols hydro morphes ou sols gris se situent en bas des pentes. Ils sont aptes à la riziculture
- Les sols hydro morphes à Gley salé sont issus du contact alluvial fluviomarín et bordent les fleuves Casamance. Ces sols sont rizicultivables en hivernage mais sont souvent exposés à l'intrusion de la langue salée.
- Les sols halomorphes acidifiés par la forte teneur en sel qui les rend inutilisables.

Carte 1: Carte Pédologique de la commune de Mangaroungou

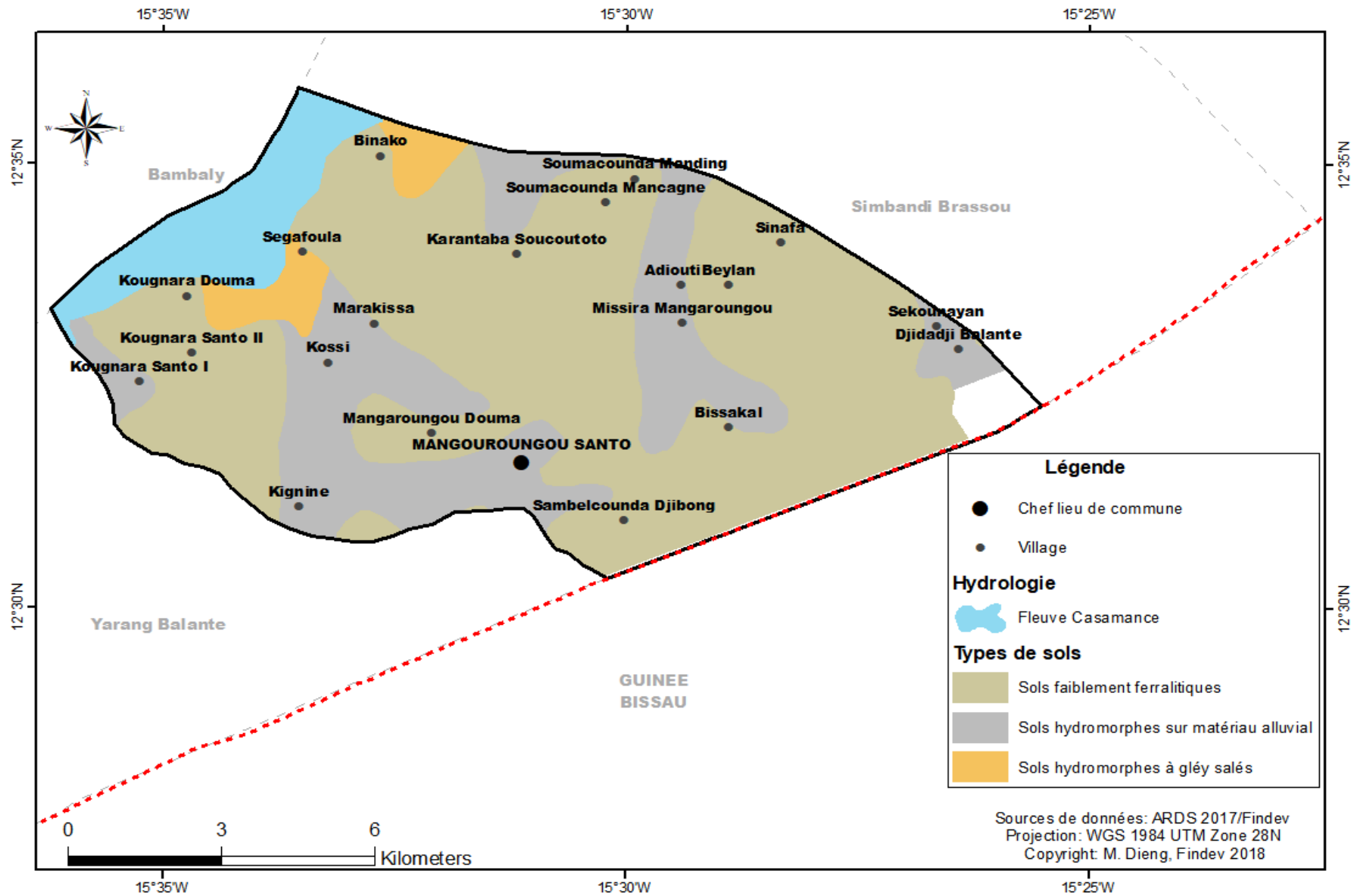

1.1.2. Le climat

Le climat est de type sud sahélien tropical caractérisé par l'alternance de deux (2) saisons :

- Une saison des pluies (hivernage) d'une durée de six mois (mai en octobre) environ marquée par une intensité des pluies en août et septembre.
- Une saison sèche de six (6) mois de plus en plus marquée par une vague de chaleur. Les températures varient entre 24°C en décembre-janvier et 35°C en avril.

La commune est traversée par les vents suivants :

- L'harmattan : vent chaud et sec en provenance du nord-est. Il est quelquefois accompagné d'une fine poussière généralement pendant la saison sèche de novembre en mars.
- L'alizé maritime qui n'influence pas beaucoup le climat de la localité, mais qui apporte la fraîcheur entre mars et mai. Il est caractérisé par une courte période de froid avec une baisse des températures nocturnes et matinales (15-24°C). La mousson, vent frais et humide venant du sud-ouest entre juillet et octobre. Ce vent annonce l'arrivée des pluies.

Il ressort de l'analyse du tableau n°3 que la moyenne annuelle décennale est de 1100,91 mm pour un nombre moyen de 63 jours de pluies. Toutefois, ces chiffres cachent d'importantes disparités liées

aux fortes fluctuations des quantités d'eau enregistrées. En fait, il est noté un écart de 818,1 mm entre les maxima et minima des volumes précipités soit près de 74,31% de la décade.

2012 a été l'année la plus pluvieuse avec une hauteur cumulée de 1462,7 mm pour 84 jours de pluie.

Tableau N°3 : Evolution de la pluviométrie

Années	Hauteur (mm)	Nombre de Jours
2008	1299,7	86
2009	1256,5	72
2010	1388,1	80
2011	1143,6	58
2012	1462,7	84
2013	644,6	30
2014	1046,4	56
2015	839,8	57
2016	1046,4	56

1.1.3. Le relief

La Commune de Mangaroungou a un relief plat. On note cependant l'existence à certains endroits de zones dépressionnaires constituées de vallées et de bas-fonds.

1.1.4. Les ressources en eau

Le réseau hydrographique est assez dense dans la commune. Il est composé du fleuve Casamance (la moyenne) des mares temporaires et permanentes et de bolongs. Il est dénombré 05 mares et 14 vallées

dans le périmètre communal. La nappe maestrichtienne, varie entre 160 et 400 m.

Quant à la nappe lutétienne, elle est exploitable à moins de 60 m avec des débits de 200 à 300 m³/heure. Les

nappes continentales sont alimentées par les pluies et les cours d'eau. Leurs profondeurs se situent à moins

de 40 m. la qualité de l'eau y est bonne et les débits peuvent varier de 5 à 10 m³ /heure.

1.1.5. La végétation

Il existe ces types de végétations dans la Commune de Mangaroungou:

- La strate arborée : Elle est formée d'espèces diverses de type soudano-guinéen
- La strate herbacée essentiellement constituée de graminées vivaces et annuelles
- La strate arbustive composée d'espèces comme les combrétacées
- Les palmeraies
- La forêt classée traverse divers
- villages de la commune traverse

Carte 3: Carte d'occupation des sols de la commune de Mangaroungou

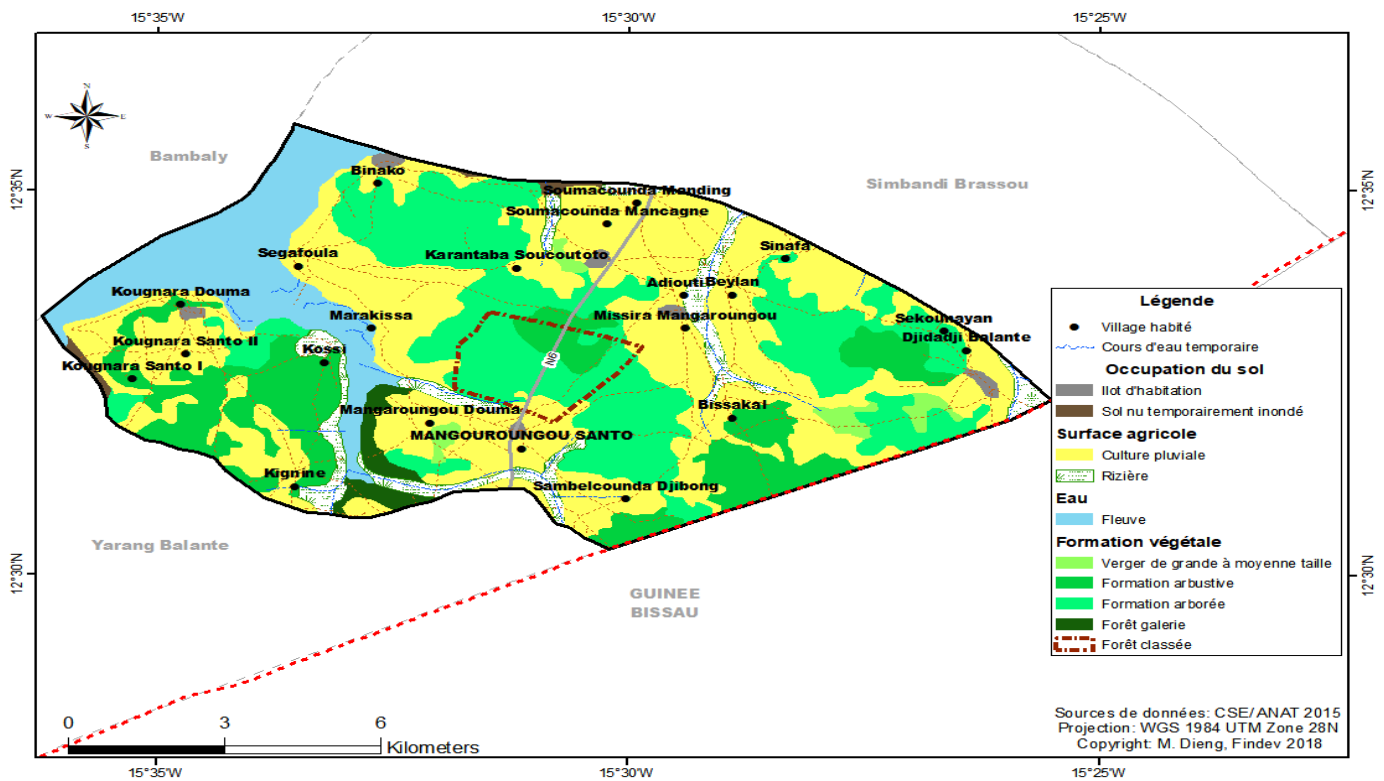

1.2. Milieu humain

En 2013, la population de la commune de Mangaroungou était estimée à 12 485 habitants selon le rapport de projection de la population du Sénégal 2013-2063. Par contre, d'après les enquêtes de terrain elle est de 19 291 résidents en 2018. Cette évolution ne frise pas la linéarité des accroissements démographiques. Au contraire, elle est caractérisée par différentes fluctuations, souvent, paradoxales. En 2018, cette population représente respectivement 7,97% et 20,18% de celle du département de Goudomp et de l'arrondissement de Djibanar.

1.2.1. Répartition spatiale

La commune de Mangaroungou compte 670 concessions réparties de manière hétérogène dans la commune. En effet, plus de la moitié de la population reste

concentrée entre les zones de Soucoutoto et Kougnara. 466 concessions sont concentriques tandis que 204 sont de type dispersé.

1.2.2. Emploi et migration

Les groupes socioprofessionnels sont : les agriculteurs, les éleveurs, les pêcheurs, les commerçants, les artisans et les fonctionnaires de l'Etat. Il est toutefois important de préciser que la plupart des agriculteurs sont des éleveurs. Par ailleurs, il faut noter qu'après l'hivernage, la pêche occupe une bonne de la population côtière.

Deux types de mouvements migratoires sont pratiqués par la population :

- **L'exode rural** : il concerne essentiellement les jeunes (hommes et femmes) et s'accroît durant la contre saison du fait de l'insuffisance d'activités économiques. Ce mouvement multidirectionnel est dirigé vers : Dakar, Sédhiou, Ziguinchor et même Bissau
- **L'émigration** : elle est plus pratiquée par la gence masculine et particulièrement par les jeunes qui se dirigent vers les pays occidentaux tels que la France, l'Espagne et l'Italie. Elle se fait de plus en plus de manière clandestine.

L'immigration : La commune de Mangaroungou accueille des immigrants provenant de la sous-région s'activant dans les domaines de la pêche, de l'agriculture, et de l'exploitation des sous-produits de l'anacarde

Carte 2: Localisation de la commune de Mangaroungou

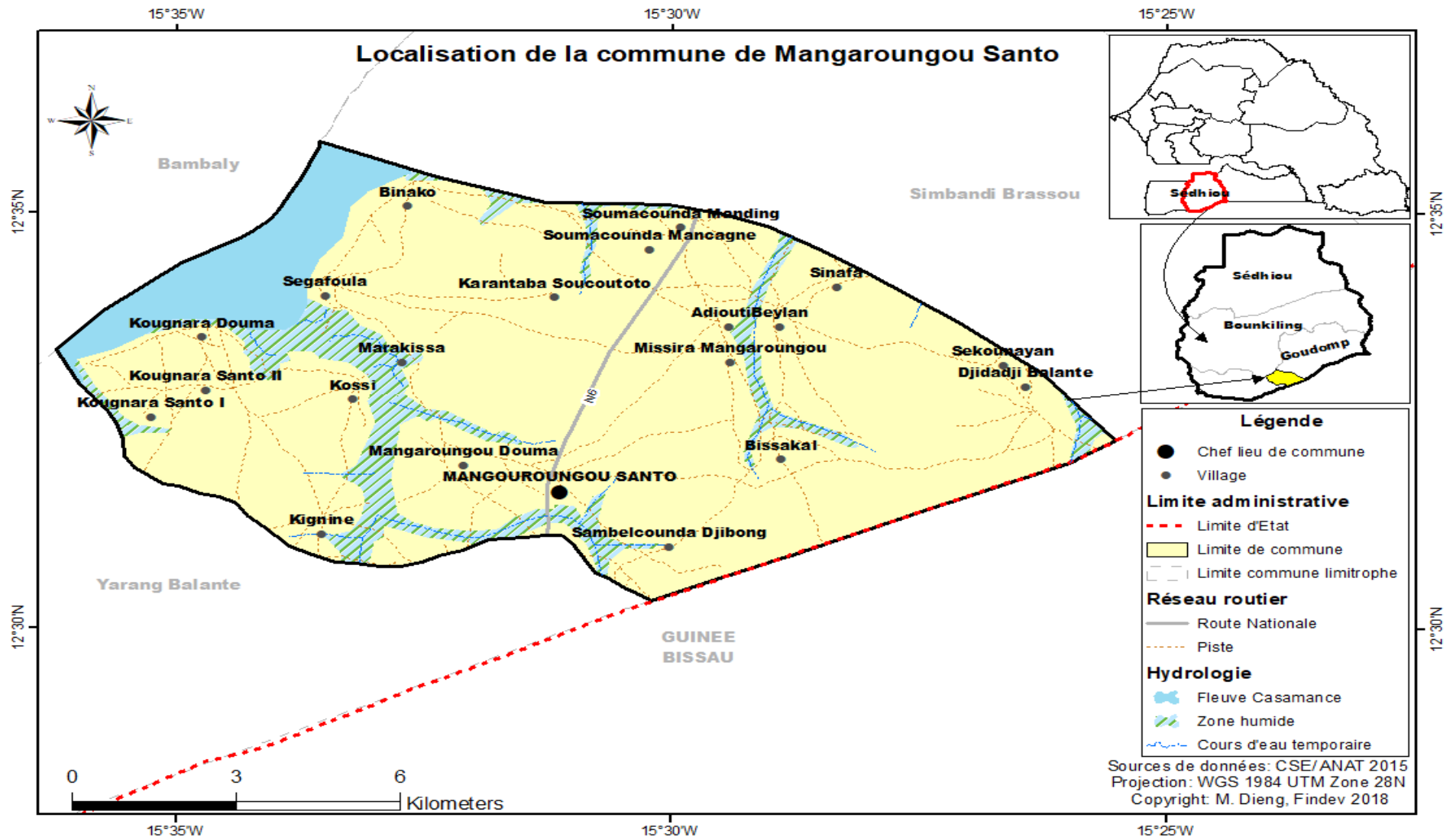

II. RAPPEL DE LA VISION ET DES AXES STRATEGIQUES DE DEVELOPPEMENT DE LA COMMUNE

2.1. La Vision de Développement

"MANGAROUNGOU UNE COMMUNE ATTRACTIVE ET COMPETITIVE". Cette vision a trait au renforcement de l'accès aux services sociaux de base et à la redynamisation des activités économiques de la commune. Elle porte aussi sur l'appui à l'émergence par la valorisation des importantes potentialités économiques de la commune afin de faciliter l'accès aux services sociaux de base. Ceci permettra à la collectivité locale d'être en phase avec les ODD et le PSE. Il est à noter que ce vaste chantier est fortement corrélé aux stratégies de développement économique local. Ainsi, conformément à la vision des acteurs, il est clair que l'émergence économique de la commune de Mangaroungou passera inéluctablement par la promotion de la microentreprise rurale avec un impact immédiat sur le développement infrastructurel et la facilitation à l'accès aux services sociaux de base.

2.2. Les axes stratégiques de développement

Cette vision s'articule principalement autour des quatre (04) axes stratégiques :

- **Axe 1 : Amélioration de l'accès aux services sociaux de base**
- **Axe 2 : Développement de l'économie locale**
- **Axe 3 : Protection de l'environnement et amélioration du cadre de vie**
- **Axe 4 : Développement de la capacité d'actions des élus**

III. ACTIONS RETENUES

DOMAINES	ACTIONS	LOCALISATION	BUDGET (EN MILLIERS)			
			2021	2022	2023	TOTAL
Secteurs sociaux						
SANTE	Etendre le réseau d'AEP	Missira Mangarougou,	10000	10000	0	20000
	Foncer un puits moderne à la case de santé	Djidadji	9000	0	0	9000
	Électrifier les cases de santé	Djidadji Balante, Kougnara	3000	3000	0	6000
	Electrifier le poste de santé	Kougnara et mangarougou	5000	0	0	5000
	Construire des latrines au niveau des cases de santé	Missira Mangarougou, Djidadji Balante,	4000	0	0	4000
	Construire des latrines au niveau du poste de santé	Kougnara	2000	0	0	2000
	Etendre la maternité en poste	Kougnara	12000	0	0	12000
	Construire et équiper 2 postes de santé	Mangarougou santo et Djidadji Balante	70000	70000	0	140000
	Réhabiliter un poste de santé	Soumacounda	10000	10000	0	20000
	Réhabiliter et Équiper les 02 cases de santé	Missira Mangarougou, Djidadji Balante	10000	10000	0	20000
	Relever le plateau médical au niveau des postes de santé	Mangarougou Santo, Soumacounda et Binako	5000	5000	5000	15000
	Doter les postes de santé d'ambulances médicalisée	Soumacounda et Binako	0	40000	40000	80000

DOMAINES	ACTIONS	LOCALISATION	BUDGET (EN MILLIERS)			
			2021	2022	2023	TOTAL
EDUCATION ET FORMATION PROFESSIONNELLE	Construire et équiper 20 salles de classes (abris provisoires) dans les écoles	08 Écoles : Beylang (2 classes), Kignine (2 classes), Kossy (1 classes), Djirbang (2 classes), Segafoula (3 classes)	51000	68000	51000	170000
	Réhabiliter les salles de classe	Mangaroungou santo (3SDC), kougnara (3SDC),	30000	0	0	30000
	Fonçage des puits améliorés dans 10 écoles	Écoles de : Beylang, Binako, Bissakal, Marakissa, Sambelcounda, Segafoula et mangaroungou 2, kougnara 2, sinafa et Sécounaya	21000	28000	21000	70000
	Réhabiliter 09 salles de classes et les latrines dans les 04 écoles	Ecoles de : Mangaroungou (3SDC), Soumacounda (2SDC), Binako (2SDC) Kougnara (2SDC)	10000	15000	10000	35000
	Construire des latrines dans les 06 écoles	Ecoles de : Beylang, Bissakal, Kignine, Kossy, Marakissa, Djirbang	6000	6000	0	12000
	Électrifier toutes les écoles et CEM	Toutes les écoles et CEM	10000	15000	10000	35000

DOMAINES	ACTIONS	LOCALISATION	BUDGET (EN MILLIERS)			
			2021	2022	2023	TOTAL
	Clôturer les 17 écoles et les CEM	Beylang, Binako, Bissakal, Kignine, Kossy, Marakissa, Sambelcounda, Segafoula, Mangaroungou, Kougnara, Missira Mangaroungou, mangaroungou2, sinafa, sécounaya et kougnara 2	25000	50000	25000	100000
	Créer et construire 04 cases des tous petits	Mangaroungou Santo, Kougnara, Didadji Balante et soumacounda	20000	35000	20000	75000
	Construire et équiper un lycée	Mangaroungou Santo	0	0	0	0
	Construire des salles informatiques et des bibliothèques	Toutes les écoles et CEM	25000	50000	25000	100000
HYDRAULIQUE	Fonçage de 2 forages avec des châteaux d'eau dans chaque zone	Kougnara et Djidadji Balante	0	120000	120000	240000
	Etendre le réseau d'AEP vers d'autres localités		15000	15000	0	30000
	Réaliser des puits améliorés au niveau des 16 villages	Beylang, Binako, Kignine, Djidadji Balante, Djidadji mandingue Kossy, Marakissa, Sambelcounda Djirbang, Segafoula, Mangaroungou douma, Kougnara, Missira, Adiouty, Kougnara	35000	42000	35000	112000

DOMAINES	ACTIONS	LOCALISATION	BUDGET (EN MILLIERS)			
			2021	2022	2023	TOTAL
	Étendre le réseau d'AEP du forage de Yarang Balante vers Mangaroungou Santo	Missira Mangaroungou, Djidadji Balante, Kougnara	15000	15000	0	30000
	Brancher les ménages au réseau d'AEP		5000	5000	5000	15000
ASSAINISSEMENT ET HYGIENE	Appuyer la Construction des latrines modernes au niveau des ménages et des milieux publics	Toutes les concessions	5000	5000	5000	15000
	Construire des latrines au niveau des lieux recevant du public	Marchés, débarcadère, mosquée, église, etc.	4000	4000	0	8000
	Construire un réseau de drainage des eaux de pluies (PM)	Baylang, djirban, djidadji, missira mangaroungou,	0	0	0	0
GENRE ET PROMOTION DE LA FEMME	Installer des plateformes multifonctionnelles	Mangaroungou douma, Kougnara et Djidadji Balante	15000	15000		30000
	Construire et équiper la maison des femmes	Mangaroungou santo	0	50000	0	50000
ENVIRONNEMENT, HABITAT ET CADRE DE VIE	néant					0
JEUNESSE, SPORTS ET LOISIRS	Construire et équiper un centre socioculturel	Mangoungou santo	0	50000	0	50000
	Construire et équiper un foyer des jeunes	Mangaroungou Santo	0	50000	0	50000

DOMAINES	ACTIONS	LOCALISATION	BUDGET (EN MILLIERS)			
			2021	2022	2023	TOTAL
	Eriger une grille de protection au stade municipal	Mangaroungou Santo	25000	25000	0	50000
	Aménager des aires de jeux	Tous les villages	6000	10000	6000	22000
sous-total 1						1662000
Secteurs économiques						
AGRICULTURE, ARBORICULTURE ET MARAICHAGE	Réhabiliter les ouvrages hydroagricoles existants (PM)	Entre la vallée de Koussy et Ségafoula; Entre la vallée de binako - badobar Missira mangaroungou et beylang; Vallée Pont Soumacounda, Vallée entre Adiouty, Beylang, Mangaroungou et Kignine	0	0	0	0
	Construire des digues et ouvrages anti-sel (PM)			0	0	0
	Réhabiliter les 04 blocs maraichers réalisés par le MCA	Mangaroungou douma, Mangaroungou santo, Karantaba soucoutoto, Soumacounda	5000	10000	5000	20000
	Construire et équiper 08 blocs maraichers	Sambelcounda djirban, Missira mangaroungou, entre Didadji et Ségounaya, Beylang, Kougnara, Kignine, Ségafoula, entre Binako, Soumacounda mancagne et Soumacounda mandingue	36000	72000	36000	144000

DOMAINES	ACTIONS	LOCALISATION	BUDGET (EN MILLIERS)			
			2021	2022	2023	TOTAL
	Mettre en place deux (02) fermes agricoles 15 ha	Entre Mangarounga - Missira Mangaroungou et Bissakal, Sambelcounda djirban	0	25000	25000	50000
	Créer des unités de transformation des produits locaux	Mangaroungou santo et kougnara	0	30000	0	30000
	Construire des 04 magasins de stockage pour sécuriser les productions agricoles et les semences	Mangaroungou Santo, Soumacounda Kougnara et Didadji Balante	30000	30000	0	60000
ELEVAGE	Construire 02 mares pastorales	Mangaroungou Santo et entre Beylang – Adiouty, Karantaba - soucoutoto	0	15000	15000	30000
	Construire 04 abreuvoirs	Entre les villages 1.Kignine - Koussy – Kougnara; 2.Mangarounga - Sambelcounda Djirbang, Missira mangaroungou, Bissakal; 3.Didadji mandingue, Didadji balante et Ségounaya;4Binako, Ségafoula et Marassika		4000	4000	8000
	Créer un aire d'abattage réglementaire	Mangaroungou Santo	5000	0	0	5000

DOMAINES	ACTIONS	LOCALISATION	BUDGET (EN MILLIERS)			
			2021	2022	2023	TOTAL
PECHE, AQUACULTURE ET PISCICULTURE	Développer la pisciculture	Kougnara, koussy, Ségafoula et Binako chérif	2000	3000	2000	7000
	Construire et équiper un quai de pêche avec une unité de conservation et de transformation des produits halieutiques (PM)	Kougnara	0	0	0	0
FORESTERIE						0
ARTISANAT						0
sous-total 2						354000
Secteur d'appui à la production						
TRANSPORT ET COMMUNICATION	Aménager des pistes de production dans les axes	Axe1 Mangaroungou Santo – Bissacal – Djidadji – Soucoutoto (20km); Axe2 Soumacounda Mancagnes – Bissacal – Djirbang – Yarang (17km); Axe3 Soucoutoto – Binako – Ségafoula (7km); Axe4 Mangaroungou Santo – Mangaroungou Douma – Marakissa – Ségafoula (11km); Axe5 Kignine- Kougnara (6km)	500000	830000	500000	1 830 000
	Construction d'un ponton	Ségafoula-kougnara	7000	0	0	7 000
	Aménager 03 débarcadères	Kougnara, Ségafoula et Binako	10000	10000	10000	30 000

DOMAINES	ACTIONS	LOCALISATION	BUDGET (EN MILLIERS)			
			2021	2022	2023	TOTAL
	Doter la commune de 06 pirogues modernes de transport fluvial et d'une chaloupe et les équiper (gilets, GPS, etc.)	Kougnara, Ségafoula et Binako	12000	0	0	12 000
	Construction d'une gare routière		50000	0	0	50 000
COMMERCE	Achever la construction du marché de Mangaroungou et augmenter les cantines et les souks	Mangaroungou Santo	25000	10000	10000	45 000
	Créer et Construire un marché hebdomadaire (Louma)/PM	Mangaroungou Santo	0	0	0	0
ENERGIE	Electrifier les localités traversées par la ligne MT et BT	Soumacounda mandingue, Soumacounda Mancagne, Karantaba soucoutho, Mangaroungou Santo, Adiouty, Missira Mangaroungou, Sambelcounda, Mangaroungou Douma	15000	15000	15000	45 000
	Electrifier les localités de plus 1000 habitants	Les 15 villages restants	15000	15000	15000	45 000
	Mettre en œuvre un programme d'éclairage public au niveau de certaines localités	Mangaroungou, binako, soumacounda, ...	5000	5000	5000	15 000

DOMAINES	ACTIONS	LOCALISATION	BUDGET (EN MILLIERS)			
			2021	2022	2023	TOTAL
sous-total 3						2 079 000
Autres						
néant						0
sous-total 4						0
TOTAL GENERAL						4 095 000

Arrêté ce présent Plan Triennal d'Investissement (PTI) de la Commune de Mangaroungou santo à la somme de **quatre milliards quatre-vingt-quinze millions de francs (4 095 000 000F CFA)**.