

REPUBLIQUE DU SENEGAL

Un Peuple – Un But – Une Foi



**REGION DE SEDHIU
Département de Sédhiou
ARRONDISSEMENT DE DJIREDDJI**

**PLAN TRIENNAL
D'INVESTISSEMENT (PTI) DE
LA COMMUNE DE DJIREDDJI
(2021-2023)**

Août 2020

SOMMAIRE

INTRODUCTION	3
I. PRESENTATION GENERALE DE LA COMMUNE	3
1.1. Localisation de la Commune.....	3
1.2. Données physiques	5
1.2.1. Eléments du climat.....	5
1.2.2. Relief et sols	5
1.2.3. Les ressources en eau.....	5
1.2.4. Les ressources végétales et fauniques	5
1.3. Données démographiques.....	6
1.3.1. Historique du peuplement	6
1.3.2. Structure et évolution de la population.....	6
II. VISION ET AXES DE DEVELOPPEMENT	6
2.1. Vison de développement de la Commune.....	6
2.2. Axes stratégiques de développement.....	6
III. ACTIONS RETENUES	7

INTRODUCTION

Le processus de décentralisation, enclenché au Sénégal depuis 1872, a conduit fondamentalement, jusqu'en 2013, à deux réformes majeures réalisées respectivement en 1972 et en 1996. Celle de 1972 pose « l'acte précurseur des libertés locales plus affirmées, avec la création des communautés rurales, la promotion de la déconcentration et la régionalisation de la planification ». Celle de 1996, consacre la régionalisation, « dans le souci d'accroître la proximité de l'Etat et la responsabilité des collectivités locales ».

Malgré les acquis enregistrés, les faiblesses et contraintes notées ont incité l'Etat à envisager en 2013 la refondation majeure de l'action territoriale. L'objectif général, visé par cette réforme, baptisée « **Acte III de la décentralisation** », est d'« **organiser le Sénégal en territoires viables, compétitifs et porteurs de développement durable** ».

Cette nouvelle réforme introduit deux innovations majeures : la suppression de la région en tant que collectivité territoriale et l'érection du département, qui devient une collectivité territoriale ; la deuxième innovation procède de la communalisation intégrale par l'érection des communautés rurales et des communes d'arrondissement en communes de plein exercice. Elle intervient avec l'avènement du Plan Sénégal Emergent (PSE), en tant qu'instrument et cadre de référence de la politique de développement du Sénégal d'ici à 2035 et implique l'articulation et la cohérence des documents de planification aux niveaux départemental et communal avec le niveau central.

C'est dans ce contexte précis que la Commune de Djirédji a élaboré son PDC, dans lequel on retrouve un Plan Triennal d'Investissement (PTI). C'est justement ce PTI qui est extrait du PDC et présenté ici, avec au préalable une rencontre de concertation, de confirmation, voire d'intégration de certaines actions jugées sur-prioritaires. Cet exercice a été financé par le Programme National de Développement Local (PNDL), avec la coordination technique de l'Agence Régionale de Développement de Sédhiou (ARDS), en parfaite synergie avec les autres membres du Comité Technique Régional restreint (CTR).

I. PRESENTATION GENERALE DE LA COMMUNE

1.1. Localisation de la Commune

La Commune de Djirédji est située au Sud-ouest de l'arrondissement éponyme, dans le département de Sédhiou, entre 15°42'-16°00' de longitude Ouest et 12°35'-12°45' de latitude Nord. Elle s'étend sur une superficie totale de 390 km². Elle est limitée à l'Est par la commune de Bambali, à l'Ouest par le marigot de Francounda qui le sépare de la commune de Bémet Bidjini (de l'arrondissement de Djibabouya), au Nord par la commune de Sansamba (de l'arrondissement de Djibabouya) et au Sud par le fleuve Casamance.

CARTE DE SITUATION DE LA COMMUNE DE DJIREDDJI

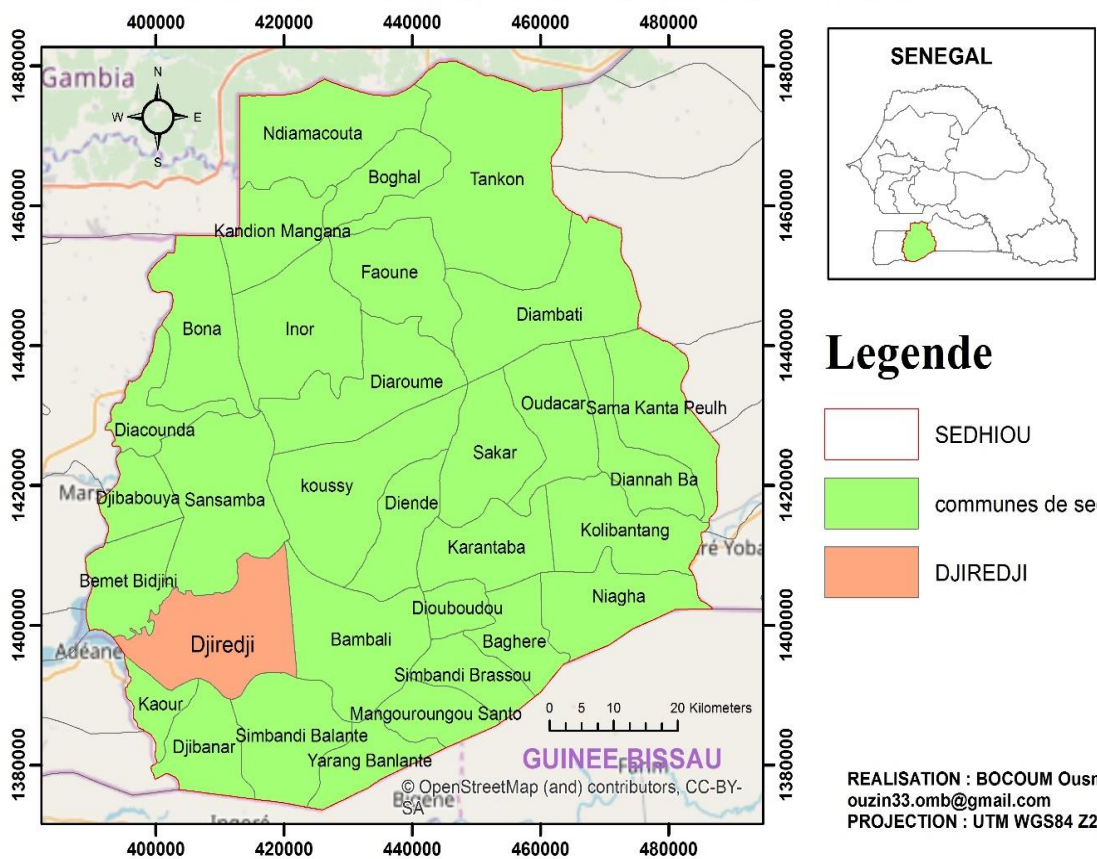

CARTE ADMINISTRATIVE DE LA COMMUNE DE DJIREDDJI



1.2. Données physiques

1.2.1. Eléments du climat

Le climat est de type soudano-soudanien et comprend deux saisons :

- Une saison sèche : de novembre à juin ;
- Une saison hivernale qui dure de juin à octobre.

La période correspondant à l'hiver (de novembre à décembre) se singularise par une petite fraîcheur avec des degrés variant entre 21° à 27° C. Quant à la période d'été, elle se caractérise par des températures se situant entre 28° et 40°C.

La pluviométrie débute à partir de la fin du mois de mai et peut s'étaler jusqu'en fin Octobre. Cependant les quantités de pluies enregistrées varient en dents de scie.

La moyenne pluviométrique dans la Commune est estimée à 1048,98 mm avec 54,1 jours de pluie, pour la période 2008/2017 considérée.

1.2.2. Relief et sols

La Commune est essentiellement constituée d'un relief de plateaux traversé par la vallée de Francounda, formée de bas-fonds. Le sol à dominance sablo-argileux comprend :

- Les plateaux composés de sols ferrugineux tropicaux souvent lessivés ;
- Les sols ferrugineux - ferralitiques, très adaptés à la culture sous pluie (mil, maïs, arachide etc.)
- Les dépressions de plateaux de même que les bas-fonds formés de sols hydromorphes et de limons argileux-sableux, localisés autour des cours d'eau, sont adaptés à la riziculture, à l'arboriculture et au maraichage.

1.2.3. Les ressources en eau

La traversée de la vallée du fleuve Casamance (Francounda) et ses nombreuses mares font de la Commune de Djirédji, un vaste réservoir en ressource minérale. Malgré cette abondance, une forte agression est constatée et ayant comme conséquence majeure la destruction de la mangrove. Hormis ces sites, la Commune dispose également d'eaux souterraines dont la profondeur de la nappe est comprise entre 10 à 50 mètres. Cette nappe phréatique joue un rôle capital dans la distribution des eaux provenant des puits et forage de la commune.

1.2.4. Les ressources végétales et fauniques

La commune dispose d'énormes potentialités en ressources provenant de sa faune et de sa forêt. Nous pouvons citer entre autres :

La forêt dense, classée de Boudhié avec une superficie qui avoisine les 13 000 ha. Elle se caractérise par la présence de palmeraies, de rôneraies.

Quant aux ressources végétales, elles sont constituées essentiellement de caïlcédrat, santan, néré, fromager, vène, dimb, cola, palmier à huile, rônier, cassia taro, kapotier, Afzelia africain, hibiscus, Digitaria et velutina. Mais malheureusement, elles sont souvent agressées par l'homme facilitant ainsi l'avancée de la langue salée.

Dans cette faune, on y trouve des céphalophes, des singes verts, des colobes baies, des cynocéphales, des phacochères mais aussi des oiseaux (pintades, francolins, pigeons verts), des oiseaux migrateurs. Malgré sa richesse, elle est également agressée par les chasseurs, mais aussi par les feux de brousse récurrents surtout en période de saison sèche.

1.3. Données démographiques

1.3.1. Historique du peuplement

Historiquement, la Commune de Djirédji est marquée par la richesse et la diversité de sa culture, une pluralité d'ethnies vivant en parfaite harmonie sociale.

Les Baïnoucks, représentant environ 35% de la population, ont été les premiers à s'installer dans cette localité. Ils sont originaires du Gabou, province située en République de Guinée-Bissau. A côté d'eux, on retrouve les Mandingues et les Manjacks qui font respectivement 27% et 15,5% de la population. Ces derniers cohabiteront plus tard avec d'autres entités ethniques composées essentiellement de Diolas (12%), de Balantes et de Peuls (1,1%).

1.3.2. Structure et évolution de la population

Selon les projections de 2018, issues du dernier Recensement Général de la Population, de l'Habitat, de l'Agriculture et de l'Élevage (RGPHAE) de l'Agence Nationale de la Statistique et de la Démographie (ANSD), la population de Djirédji est estimée à 21260 habitants, répartis entre 34 villages et 8 hameaux.

La Commune est composée majoritairement d'hommes : 11111 hommes (52%) contre 10149 femmes (48%).

Sur le plan de la religion, la population est à forte dominance musulmane (90%), les chrétiens (6%) et les animistes (4%).

II. VISION ET AXES DE DEVELOPPEMENT

2.1. Vison de développement de la Commune

La vision déclinée et partagée de façon consensuelle par les différents acteurs de la Commune c'est : « **PROMOUVOIR UNE ECONOMIE LOCALE VISANT UN DEVELOPPEMENT INTEGRAL DE LA COMMUNE BASE SUR LA CREATION DE RICHESSES, L'ACCES A DES SERVICES SOCIAUX DE BASES DE QUALITE ET LE RESPECT DES PRINCIPES DE LA BONNE GOUVERNANCE, A L'HORIZON 2023** ».

Pour concrétiser cette vision, des axes stratégiques de développement ont été identifiés.

2.2. Axes stratégiques de développement

Les Axes stratégiques de développement ci-après ont été retenus :

- Augmentation de la productivité agricole à travers la modernisation et la valorisation des secteurs porteurs de croissance ;
- Renforcement de l'accès aux infrastructures ainsi que de leur qualité, en lien avec les Services sociaux de base ; et
- Renforcement des capacités techniques et organisationnelles des institutions locales.

Plusieurs actions ont été retenues, pour matérialiser cela sur le terrain et permettre à la Commune de Djirédji de suivre le mouvement d'ensemble en direction de l'émergence de la région de Sédhiou.

III. ACTIONS RETENUES

SECTEURS	ACTIONS	LOCALISATION	BUDGET (EN MILLIERS)			
			2021	2022	2023	TOTAL
Secteurs sociaux						
SANTÉ	Construction et équipement de postes de santé	Boumouda, Madina Souané		50000		50000
	Equipement de cases de santé	Dakabantang, Manecounda, Sindina, Madina Linketo,	1000	2000	1000	4000
	Acquisition d'une ambulance médicalisée	Djiredji			50000	50000
	Erection du Poste de santé de Djirédji en Centre de santé + équipements	Djiredji		80000		80000
EDUCATION ET FORMATION PROFESSIONNELLE	Résorption des abris provisoires dans les écoles élémentaires	Badjicounda (2); Woyoto (2); Djirédji Temento (2); Djiredji (2); Kocoumba (2); Karantaba koto (2); Samé (2); Balmadou (2); Boumouda (2)	51000	68000	34000	153000
	Construction mur de clôture pour 5 écoles élémentaires	Touba; Linketo; Sindina; Boumouda; Tintincome	22000	22000	11000	55000
	Construction et équipement d'un Centre d'éveil communautaire	Djirédji		35000		35000

SECTEURS	ACTIONS	LOCALISATION	BUDGET (EN MILLIERS)			
			2021	2022	2023	TOTAL
HYDRAULIQUE	Réalisation de forages équipés de châteaux d'eau + Adduction d'Eau Multivillage (AEMV)	Karantaba koto, Sindina, Singhère	250000	250000	250000	750000
	Extension du réseau d'AEP pour 30 km	Autour des 3 forages existants	80000	80000	80000	240000
ASSAINISSEMENT ET HYGIENE	Aménagement de canaux d'évacuation des eaux de pluie (Etudes à réaliser au préalable)	Balmadou; Boumouda; Singhère; Djirédji, Sindina				0
ENVIRONNEMENT/HABITAT/CADRE DE VIE	Alignement des villages	Bona manjacque, Madina linketo, Singère manding, Singhère baynoouk, Boumouda	500	1000	1000	2500
JEUNESSE, SPORTS	Construction et équipement d'un stade municipal avec tribunes et vestiaires	Djirédji		100000		100000
	Aménagement d'aires de jeux	Touba; Boumouda	15000		15000	30000
Sous-total secteurs sociaux			419500	688000	442000	1549500

SECTEURS	ACTIONS	LOCALISATION	BUDGET (EN MILLIERS)			
			2021	2022	2023	TOTAL
Secteurs économiques						
AGRICULTURE/ ARBORICULTURE/ MARAICHAGE	Aménagement de 3 périmètres maraichers villageois avec mini forage+pompe solaire+réservoir+bassins de stockage d'eau	Bérotou; Woyoto; Kocoumba	18000	18000	18000	54000
	Construction et équipement d'une unité de transformation de produits locaux	Djirédji	30000			30000
	Réhabilitation de magasin de stockage	Singhère	5000			5000
	Construction de 4 magasins de stockage	Boumouda, Sindina, Dakabantang, Médina Aidara	15000	30000	15000	60000
ELEVAGE	Réalisation de puits pastoraux équipés d'abreuvoirs	Tintinkome; Sindina	11000	11000		22000
	Construction de 3 forages pastoraux	1 par zone	142000	142000	142000	426000
CULTURE	Construction et équipement d'un centre socio-culturel	Singhère		50000		
PECHE/AQUACULTURE	Aménagement de quais (PM)	Djirédji; Boumouda; Sindina				

SECTEURS	ACTIONS	LOCALISATION	BUDGET (EN MILLIERS)			
			2021	2022	2023	TOTAL
ARTISANAT	Construction et équipement d'un Centre de formation professionnelle adapté à l'économie locale et aux métiers locaux	Djirédji			100000	100000
Sous-total secteurs économiques			221000	251000	275000	697000
Secteurs d'appui à la production						
COMMERCE	Réhabilitation marché et constructions d'autres souks (20)	Djirédji	50000	0	0	50000
TELECOMMUNICATION	Création d'une radio communautaire (aménagement locaux + achat matériels + autres frais connexes)	Djirédji	25000			0
TRANSPORT ET COMMUNICATION	Aménagement de pistes de production	Balmadou-Signhère-Madina Souané (20 km); Djirédji-Touba-Karantaba koto (25km); Sindina-Kocoumba-Madina Souané (11 km); Sindina-Kocoumba-Touba (12 km); Tintincome-Dialandinghoto-Bona (12 km)	400000	720000	480000	1600000

SECTEURS	ACTIONS	LOCALISATION	BUDGET (EN MILLIERS)			
			2021	2022	2023	TOTAL
ENERGIE	Raccordement des localités à la HT/MT de la SENELEC	Voir liste avec la Commune	25000	50000	25000	100000
Sous-total secteurs d'appui à la production			500000	770000	505000	1750000
AUTRES						
GOUVERNANCE	Réhabilitation de l'Hôtel de ville + équipement	Djirédji	20000	0	0	20000
	Modernisation de l'état civil	Djirédji	20000			20000
Sous-total autres			40000	0	0	40000
Total PTI			1180500	1709000	1222000	4036500

Le coût global du Plan Triennal d'Investissement (PTI) de la Commune de Djirédji est estimé à quatre milliards trente-six millions cinq cent mille (4.036.500.000) Francs CFA.