



REPUBLIQUE DU SENEGAL

Un Peuple – Un But – Une Foi

Région de Sédhiou

oooooo/oooooo//oooooo

Département de Bounkiling

oooooo/oooooo//oooooo

Arrondissement de Bona

COMMUNE DE DIACOUNDA

PLAN TRIENNAL D'INVESTISSEMENT (PTI)

(2021 – 2022 - 2023)

Août 2020

SOMMAIRE

I. PRESENTATION DE LA COMMUNE DE DIACOUNDA	4
1.1. Le milieu physique	4
1.1.1. La situation géographique.....	4
1.1.2. Reliefs et sols.....	5
1.1.3. Le climat	7
1.1.4. L'hydrographie et l'hydrologie	7
1.1.5. La pluviométrie	7
1.1.6. La végétation et la faune.....	7
1.2. Le milieu humain	7
❖ 1.2.1. L'état et la dynamique de la population.....	7
II. RAPPEL DE LA VISION ET DES AXES STRATEGIQUES DE DEVELOPPEMENT DE LA COMMUNE.....	8
2.1. La Vision de Développement	8
2.2. Les Axes stratégiques du développement.....	8
III. ACTIONS RETENUES.....	8

INTRODUCTION

Le Sénégal est un des rares pays en Afrique de l'Ouest ayant connu un processus de décentralisation tout azimut avant les indépendances, avec la création en 1872 des Communes de Gorée et de Saint-Louis. La volonté des gouvernants sénégalais de mettre en place des politiques de décentralisation fiables se confirme davantage avec la publication d'un premier Code de l'Administration Communale dès 1966, la création des Communautés rurales en 1972, l'introduction du contrôle juridictionnel a posteriori et de la régionalisation en 1996.

Dans le souci de rendre davantage plus efficace et efficiente la gouvernance territoriale, les nouvelles autorités sénégalaises se sont engagées, à partir de 2013, dans une nouvelle réforme appelée Acte III de la décentralisation. Ainsi, par l'Acte III de la décentralisation, il s'agit d'une part, « **de préparer un cadre adéquat pour la territorialisation des politiques publiques et des offres de services publics** » et d'autre part, « **d'Organiser le Sénégal en territoires viables, compétitifs et porteurs de développement durable à l'horizon 2022** ».

La mise œuvre d'une telle réforme justifie l'adoption d'un nouveau Code Général des Collectivités territoriales à travers la **loi n° 2013-10 du 19 décembre 2013** qui abroge et remplace les lois **n° 96-06 et 96-07**. L'article premier du Code d'annoncer que « ***dans le respect de l'unité nationale et de l'intégrité du territoire, les collectivités territoriales de la République sont le Département et la Commune*** ».

Les Communes et les Départements, seuls ordres de collectivités territoriales, ont pour missions la conception, la programmation et la mise en œuvre des actions de développement. L'accomplissement d'une telle mission passe par l'élaboration et la mise en œuvre de :

- ✓ Plans Départementaux de Développement (PDD) ; et
- ✓ Plans de Développement Communal (PDC).

Ces documents ont l'avantage d'identifier les besoins prioritaires des collectivités territoriales, dans tous les domaines d'activités (économique, social, culturel, environnemental, etc.) et de procéder à leur planification dans le temps et dans l'espace.

C'est dans ce cadre que l'Agence Régionale de Développement de Sédhiou (ARDS), dans sa mission d'appui technique aux collectivités territoriales, en collaboration avec le PAPSEN¹ comme partenaire financier, a coordonné techniquement, en 2018, l'élaboration du Plan de Développement Communal (PDC) de Diacounda.

Un Plan Triennal d'Investissement (PTI), élaboré et intégré dans ledit PDC, fait l'objet aujourd'hui d'une révision, pour le rendre plus actuel suivant les

¹ Programme d'Appui au Programme National d'Investissement dans l'Agriculture au Sénégal

nouvelles priorités de la Commune. Laquelle révision a été prise en charge par le Programme National de Développement Local (PNDL).

I. PRESENTATION DE LA COMMUNE DE DIACOUNDA

1.1. Le milieu physique

1.1.1. La situation géographique

Localisée au Nord-Ouest dans la région de Sédhiou, département de Bounkiling, arrondissement de Bona, la commune de Diacounda s'étend sur une superficie d'environ 160 Km². Elle est limitée :

- ✚ A l'est par la commune de Bounkiling.
- ✚ A l'Ouest par l'arrondissement de Sindian (situé dans le Département de Bignona);
- ✚ Au Nord par la république de Gambie ; et
- ✚ Au Sud par le fleuve Soungrougou;

Par le Décret N° 2008-749 du 10 juillet 2008, la commune de Diacounda a été érigée en commune avec vingt-sept (27) villages/quartiers qui sont : Alloute Diola, Alloute Mandingue, Alloute Bafata, Balala, Bayanka, Bissary Dioub, Coumbaghor ; Diacounda (Diacounda Diolene et Diacounda Djipandor), Diamamboli, DiambelePoune, Diassifar, Diendieme, Antenne, Kabeumb, Kamounda, Kamoghone, Kankoulero, Mafongo, Nghogname, Nioroki, Salabeno, Soucota, Yacko Ouolof, Yacko Peulh, Diediely et Sita.

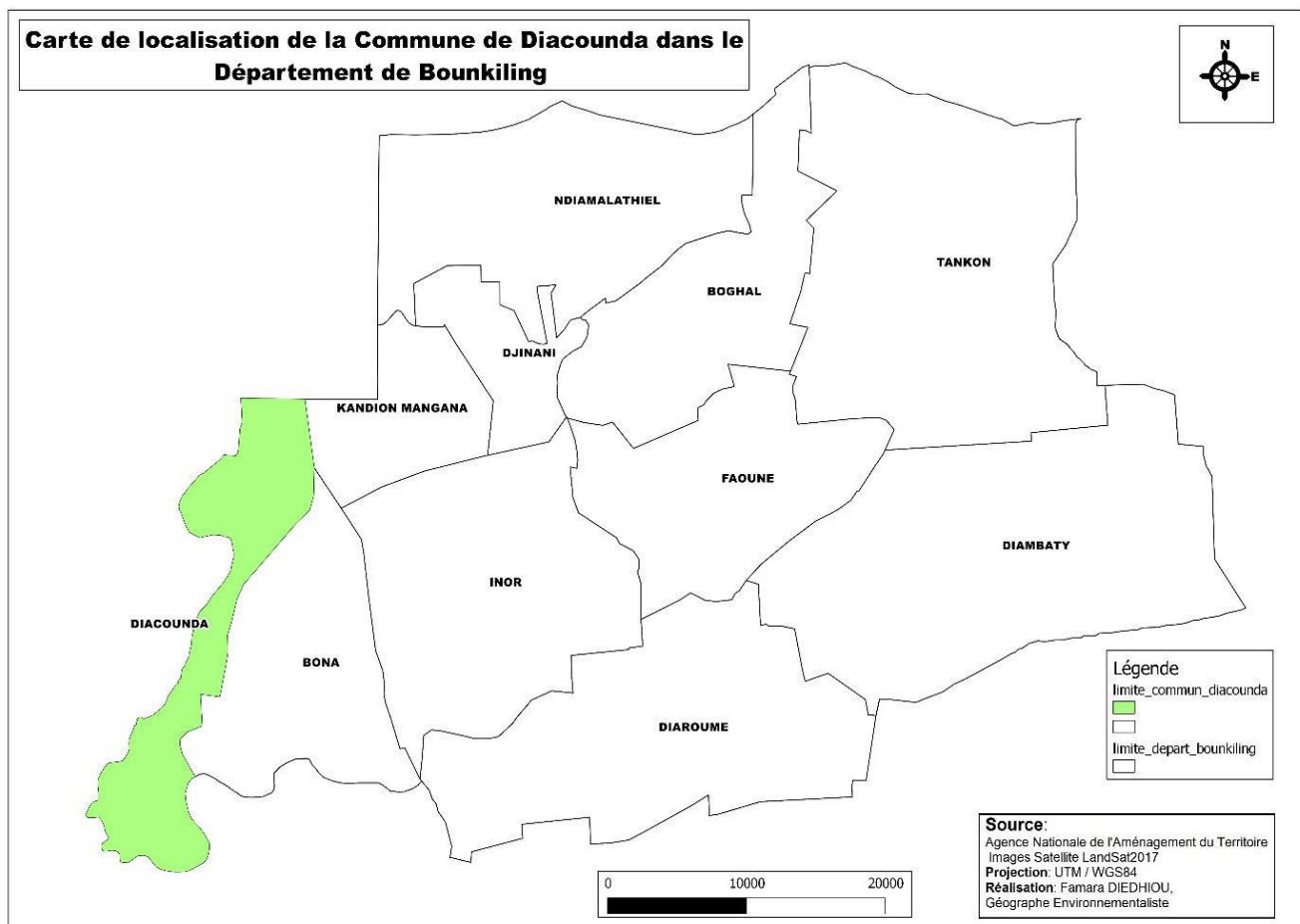

1.1.2. Reliefs et sols

Le relief de la Commune est généralement plat. Cette caractéristique est d'une grande importance pour le développement des activités agricoles dans la zone.

Les sols de la Commune de Diacounda sont essentiellement de type sablo-ferrugineux sur le plateau, deviennent argileux à hydro morphes dans les bas-fonds et les vallées.

Les sols ferrugineux tropicaux sont de deux types.

Les sols sablonneux peu fertiles qui occupent une bonne partie de la Commune. Ce sont :

- Les sols ferrugineux tropicaux lessivés qui constituent l'écrasante majorité du domaine des champs et des concessions. Il s'agit de sols fortement appréciés pour la culture des céréales, de l'arachide, du coton entre autres.
- Les sols ferrugineux tropicaux peu lessivés occupent surtout les bas-fonds. Ce sont des sols bruns argileux très riches en éléments nutritifs. Ils sont très appréciés dans la riziculture. Ils sont situés pour l'essentiel à l'Est de la Commune de Diacounda.

Il faut noter l'existence des sols sablo argileux (Deck-dior) qui constituent surtout des zones tampons entre les sols sablonneux (Dior) et les sols argileux (Deck).

Les sols ferrallitiques ou latéritiques ont une texture qui favorise des aptitudes agronomiques forestières, pastorales et hydrologiques propres. Ils sont les domaines des espaces boisés et des parcours pour le bétail.

En général, les ressources pédologiques de la Commune sont aptes à l'agriculture pluviale et irriguée mais connaissent beaucoup de contraintes. Ces dernières sont liées à l'absence ou l'abandon de la pratique de jachère, l'utilisation abusive de certaines techniques culturales mais surtout par la dégradation sous l'influence néfaste de l'avancée de la langue salée, l'érosion hydrique et éolienne.

Les conséquences de ces actions anthropiques sont néfastes pour ce qui est de la fertilité des sols et donc des rendements de cultures.

Commune de Diacounda: Occupation du Sol et Localités



Légende

Villages_diacounda

- Localité
- Chef Lieu de Commune

route_diacounda

- Route Bitumée
- Piste de production
- Piste simple

Ocsol_diacounda

- Eaux libres
- Prairie à halophytes
- Rizières
- Savane arborée
- Zone de cultures pluviales

limite_Commune

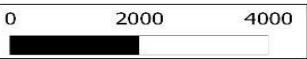
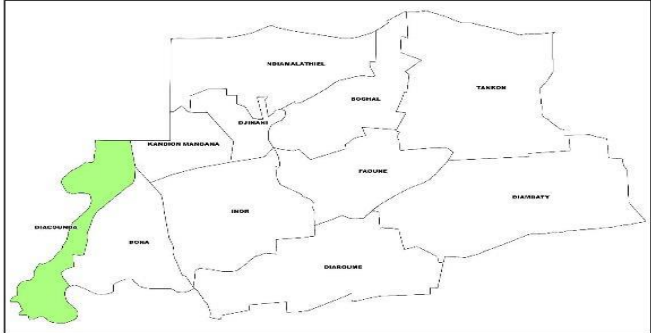
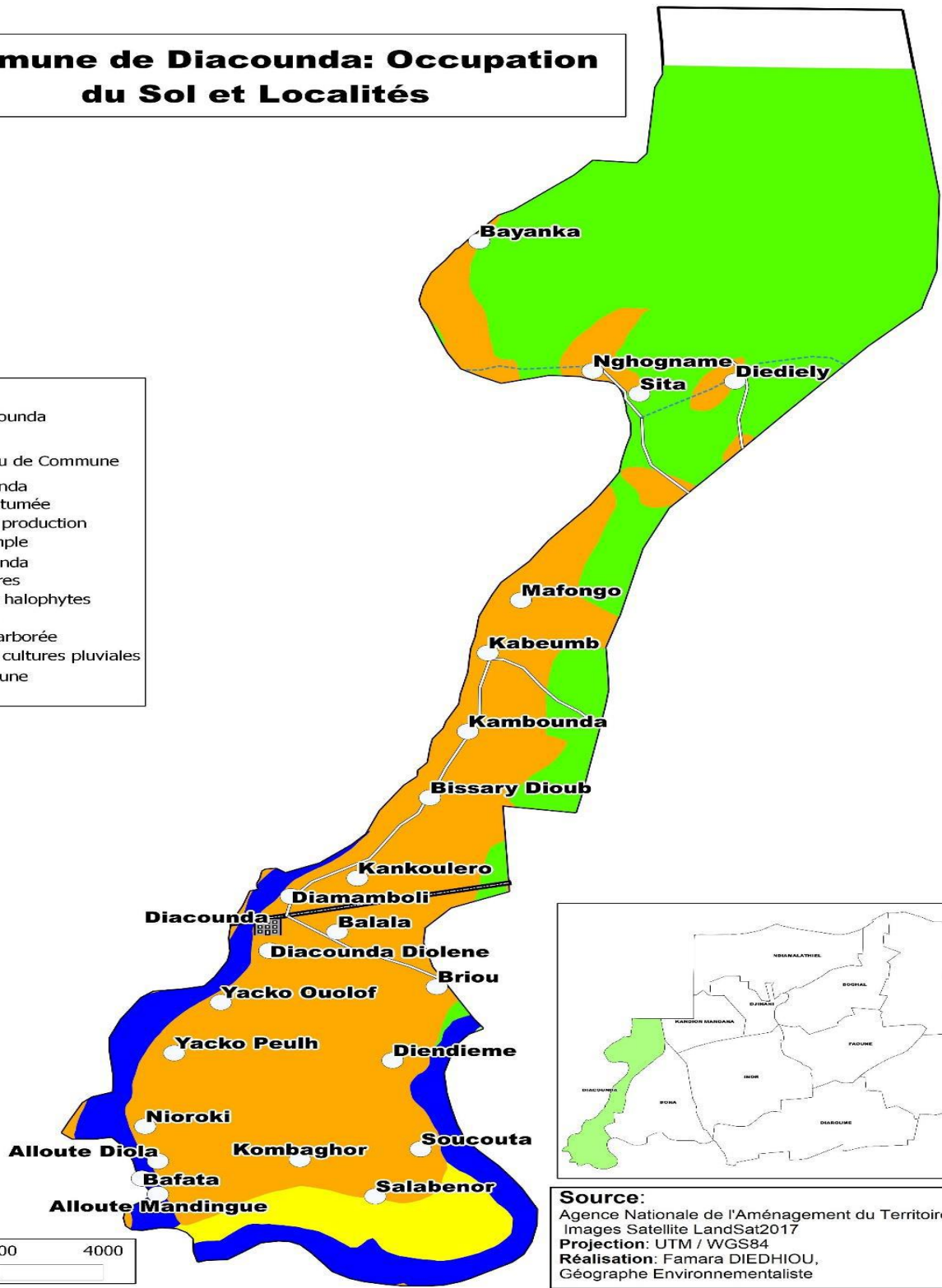

Source:
 Agence Nationale de l'Aménagement du Territoire
 Images Satellite LandSat2017
Projection: UTM / WGS84
Réalisation: Famara DIEDHIOU,
 Géographe Environnementaliste

1.1.3. Le climat

Il est de type de type guinéen sec et humide qui caractérisait jadis la zone a tendance, suite aux longues années de sécheresse, à observer une mutation vers le type soudano-sahélien chaud et sec. On note la présence d'une saison sèche (novembre/avril) et d'une saison pluvieuse (mai à octobre).

- ✓ **Température** : relativement élevée et variant entre 20 et 40 °C selon les saisons
- ✓ **Vents** : Ils alternent en fonction des périodes. Nous avons du vent frais en période de fraîcheur entre Novembre et Janvier, des vents chauds et secs appelés harmattans en période de chaleur entre Février et Mai. En fin, la période hivernale est marquée par l'alternance de vent chaud et froid avant et après la pluie.

1.1.4. L'hydrographie et l'hydrologie

Affluent du Fleuve Casamance dénommé « Soungrougou » et des marigots et mares temporaires alimentés par les eaux de ruissellement vers les bas-fonds.

La profondeur de la nappe phréatique est atteinte à partir de 8 jusqu'à 18 m du sol tandis que celle du miocène se situe entre 30 et 40 m et le maestrichtien à partir de 50 m de profondeur.

1.1.5. La pluviométrie

Le régime pluviométrique est très aléatoire. Elle se caractérise par l'abondance des précipitations, la fréquence des orages (62 jours de pluies en moyenne par an) plus ou moins violents et la présence des vents de mousson. La moyenne pluviométrique annuelle est de 1000mm. La dynamique d'évolution de la pluviométrie est caractérisée par une grande fluctuation selon les années.

1.1.6. La végétation et la faune

La végétation essentiellement ligneuse avec un boisement (+ou-) dense : strates arborées, herbacées et arbustives. La faune, diversifiée est composée de gibiers, de grandes faunes et d'oiseaux.

1.2. Le milieu humain

❖ 1.2.1. L'état et la dynamique de la population

La dynamique migratoire de la Commune de Diacounda est fortement marquée par la proximité avec la Gambie.

En effet, les activités commerciales sont fortement tributaires de la disponibilité des produits gambiens. Les populations se déplacent régulièrement à la recherche de produits gambiens qui sont vendus dans les villages de la Commune. Presque tous les moyens de transports portent des immatriculations gambiennes. Cela témoigne du caractère transnational du phénomène migratoire dans la localité.

Les migrations internationales concernent des pays européens comme l'Espagne, l'Italie mais aussi l'Amérique du Nord. Toutefois, il ne faut pas perdre de vue les migrations régionales ou à l'intérieur de l'Afrique.

Les effets des migrations sur le développement économique et social de la Commune sont perceptibles à travers les infrastructures construites. Ses dernières sont à usage personnel comme les maisons d'habitation.

Toutefois, la migration a aussi fait beaucoup de victimes dans la zone avec le phénomène des migrations non régulières.

Selon le RGPHAE 2013, la commune compte 11 489 habitants structurés comme suit :

- 50.01% d'hommes et 49.99% de femmes ;
- 79.5% de jeunes ;
- 0.53% de personnes âgées.

Environ 167 personnes vivant avec un handicap dont 60 femmes. La Population est composée de Diola 60%, de Mandingues (33%) et de minorités plus ou moins importantes comme les Sérères, les Wolofs, etc. (7%). La densité de la population est d'environ 71 habitants au km².

II. RAPPEL DE LA VISION ET DES AXES STRATEGIQUES DE DEVELOPPEMENT DE LA COMMUNE

2.1. La Vision de Développement

La vision de développement portée par le maire et les populations locales est de faire de la Commune de Diacounda, « **UNE COMMUNE EMERGENTE A L'HORIZON 2022 AVEC UNE SOCIETE VIVANT DANS LA PAIX ET LA COHESION SOCIALE** ». La matérialisation de cette vision à l'horizon 2022, passe nécessairement par le désenclavement de la commune et la valorisation des ressources agricoles, forestières et pastorales.

Cette vision s'appuie sur un ensemble de valeurs et de principes d'actions dont principalement la cohésion sociale, la solidarité et l'équité entre les différents groupes d'acteurs, la bonne gouvernance, la transparence et la reddition des comptes dans la gestion des affaires locales.

2.2. Les axes stratégiques de développement

Trois axes prioritaires se dégagent de ce processus de planification. Ils permettront, certainement, d'atteindre la vision déclinée par les autorités locales ce, d'ici à l'horizon temporaire 2022 :

AXE 1 : L'amélioration de l'accès aux services sociaux de base pour le renforcement du capital humain et la réduction des phénomènes d'inégalité et d'exclusion ;

AXE 2 : L'amélioration de l'accès aux services sociaux de base pour le renforcement du capital humain et la réduction des phénomènes d'inégalité et d'exclusion ;

AXE 3 : La promotion de la bonne gouvernance, droits humains, Partenariat et Environnement.

III. ACTIONS RETENUES

DOMAINES	ACTIONS	LOCALISATION	BUDGET (EN MILLIERS)			
			2021	2022	2023	TOTAL
Secteurs sociaux						
SANTE	Construire et équiper deux postes de santé	Nioroki, Mafongo		80000	80 000	160 000
	Dotation d'une ambulance médicalisée	Diacounda	20000			20 000
	Construire et équiper 5 cases de santé	Salabeno, Bissary Dioub, Alloute Mandingue, Sita, Bayanka	14166,666	14166,666	14166,668	42 500
	Electrifier les structures sanitaires	Nioroki, Diendieme		4000	4000	8 000
EDUCATION	Construire 18 classes préscolaires	Diacounda, Nioroki- Alloute Mandingue- -Diendième- Bissary Dioub-Kamonghone	37200	37200	37200	111 600
	Construire et équiper de nouvelles écoles élémentaires	Yacko Wolof- Sita – Bayanka, Alloute Mandingue et Diacounda 2		25000	25000	50 000
	Construire 10 classes élémentaires	Yacko Peulh, Alloute Mandingue, Alloute Diola, Mafongo, Kamanghone	15000	15000	30000	60 000
	Clôturer les écoles élémentaires	Commune	30000	15000	15000	60 000
	Construire des blocs d'hygiènes	Kamonghone, Mafongo, Nghoniame, Bissary Dioub, Yacko Peulh	10000	5000	5000	20 000
	Construire des points d'eaux modernes dans les 13 écoles élémentaires	Commune	34666,666	34666,666	34666,668	104 000
	Construire des blocs administratifs	Diacounda, Bissary Dioub, Nioroki, Coumbanghore, Kamonghone, Alloute Mandingue, Kabeumb, Diendieme, Mafongo	30000	30000	30000	90 000
	Construire deux bibliothèques	Diacounda, Nioroki				0

DOMAINES	ACTIONS	LOCALISATION	BUDGET (EN MILLIERS)			
			2021	2022	2023	TOTAL
	numériques					
HYDRAULIQUE	Construire un forage équipé d'un château d'eau de 150m3/20m	Diambelepoune (Diassifar-Diediely, Sita, Nghoniame, Bayanka, Simbangho, Koundioungho, Kamounda)		60000	62000	122 000
	Extension des réseaux d'AEP	Mafongo-Bissary (8Km)		8000	8000	16 000
ASSAINISSEMENT	Promouvoir la réalisation de 300 latrines familiales modernes	Commune	13000	13000	13000	39 000
	Equiper les familles de dispositifs de lavage des mains	Commune	25000	25000	25000	75 000
	Elaborer un plan directeur d'assainissement	Commune		50000	50000	100 000
ENVIRONNEMENT ET CADRE DE VIE	Mettre en place un système de collecte et de ramassage des ordures (Bacs à ordures, tricycle...)	Commune	5000	10000	10000	25 000
JEUNESSE ET SPORT	Aménager un terrain de sport municipal multifonctionnel	Diamamboly	10000			10 000
	Construire et équiper 6 foyers de jeunes (2 par zone)	Dioub, Boiguere, Bapicoumb	60000	60000	60000	180 000
	Construire et équiper d'un centre pour Adolescent	Diacounda		25000	25000	50 000
Sous-total secteurs sociaux			304033,33	511033,332	528033,336	1 343 100
Secteurs économiques						
AGRICULTURE	Construire 6 digues anti-sel (2 par zone)	Dioub, Boiguere, Bapicoumb	100000	100000	100000	300 000
	Construire 6 magasins de stockage de 500 tonnes	Dioub, Boiguere, Bapicoumb	30000	30000	30000	90 000
	Aménager un DAC DE 400 ha	Dioub, Boiguere, Bapicoumb				0
	Aménager 3 fermes intégrés (1	Dioub, Boiguere, Bapicoumb	25000	25000	25000	75 000

DOMAINES	ACTIONS	LOCALISATION	BUDGET (EN MILLIERS)			
			2021	2022	2023	TOTAL
	par zone)					
	Aménager 9 vallées	Commune	90000	90000	90000	270 000
	Acquérir des matériels agricoles (semoirs, charrues, houe occidentale, charrette, harara....)	Commune				0
	Installer une unité de transformation des produits locaux	Diacounda		20000	10000	30 000
MARAICHAGE	Clôture 16 périmètres maraichers de 3ha	Nioroki, Yacko Wolof, Yacko Peul, Bayanka, Diediely, Kabeumb, Kamounda, Bissary Dioub, Alloute Mandingue, Sita, Alloute Bafata, Coumbaghhor, Soucoute, Salabeno, Mafongo et Kamoghone	32000	32000	32000	96 000
	Foncer des puits maraichers	Nioroki, Yacko Wolof, Yacko Peul, Bayanka, Diediely, Kabeumb, Kamounda, Bissary Dioub, Alloute Mandingue, Sita, Alloute Bafata, Coumbaghhor, Soucoute, Salabeno, Mafongo et Kamoghone	53333,333	53333,332	53333,335	160 000
	Equiper les maraichers en matière horticole	Nioroki, Yacko Wolof, Yacko Peul, Bayanka, Diediely, Kabeumb, Kamounda, Bissary Dioub, Alloute Mandingue, Sita, Alloute Bafata, Coumbaghhor, Soucoute, Salabeno, Mafongo et	16000	16000	16000	48 000

DOMAINES	ACTIONS	LOCALISATION	BUDGET (EN MILLIERS)			
			2021	2022	2023	TOTAL
		Kamoghone				
	Aménager les périmètres maraichers	Nioroki, Yacko Wolof, Yacko Peul, Bayanka, Diediely, Kabeumb, Kamounda, Bissary Dioub, Alloute Mandingue, Sita, Alloute Bafata, Coumbaghor, Soucouta, Salabeno, Mafongo et Kamoghone		4000	4000	8 000
Activités génératrices de revenus	Former 18 acteurs sur la production de la farine enrichie (6 par zone)	Dioub, Boiguere, Bapicoumb	1200	1200	1200	3 600
	Acquérir des matériels d'allégement des travaux des femmes : 12 moulins à mil (4 par zone), 12 motoculteurs (4 par zone), 12 décortiqueuses (4 par zone)	Dioub, Boiguere, Bapicoumb	36000	36000	36000	108 000
ELEVAGE	Construire un foirail moderne	Diacounda	10000	10000	10000	30 000
	Réaliser un abreuvoir de 10m de long	Mafongo		2000		2 000
	Construire et équiper 3 unités de transformation du lait (1 unité par zone)	Dioub, Boiguere, Bapicoumb	10000	10000	10000	30 000
	Aménager 6 mares pastorales (2 par zone)/PM	Dioub, Boiguere, Bapicoumb				0
	Aire d'abattage	Diacounda		10000	10000	20 000
	Construire et équiper 3 tanneries (1 par zone)	Dioub, Boiguere, Bapicoumb	10000	10000	10000	30 000
	Construire une fourrière communale	Diacounda	5000	5000	5000	15 000
	Construire 3 parcs de	Dioub, Boiguere, Bapicoumb	5000	5000	5000	15 000

DOMAINES	ACTIONS	LOCALISATION	BUDGET (EN MILLIERS)			
			2021	2022	2023	TOTAL
	vaccination (1 par zone)					
	Construire 3 magasins de stockage des aliments de bétails (1 par zone)	Dioub, Boiguere, Bapicoumb	15000	15000	15000	45 000
PECHE	Equiper les acteurs en filets adaptés, en gilets de pêche et pirogues motorisées	Commune	5000	5000	5000	15 000
FORESTERIE	Reboiser la mangrove le long du Soungrougou (15 Km)	Soucouta, Salabeno, Diendieme, Alloute Mandingue, Alloute Bafata, Alloute Diola, Nioroki, Yacko Wolof, Yacko Peulh	5000	5000	5000	15 000
	Appuyer en matériels (bourrettes, arrosoirs, coupe coupe...) les comités de lutte contre les feux de brousse	Commune	500	500	500	1 500
	Aménager une zone forestière	zone nord			10000	10 000
Sous-total secteurs économiques			449033,33	485033,332	483033,335	1 417 100
Secteurs d'appui à la production						
COMMERCE ET ARTISANAT	Construire un marché permanent spécialisé (poisson, viande, fruits et légumes, autre produits)	Diacounda	5000	10000	10000	25 000
	Aménager un marché hebdomadaire	Diacounda		10000	10000	20 000
	Construire et équiper un centre d'Arts ruraux	Alloute Mandingue	15000	20000	15000	50 000
TRANSPORT ET COMMUNICATION	Construire 60 Km piste de production	Corniche: Diacounda- Yacko Wolof-Yacko Peulh-Nioroki, Alloute Diola-Alloute Mandingue-Alloute Bafata-	150000	150000	150000	450 000

DOMAINES	ACTIONS	LOCALISATION	BUDGET (EN MILLIERS)			
			2021	2022	2023	TOTAL
		Coumbaghore-Salabeno-Soucouta-Diendieme-Balala-Antenne) ; Kambonghone-Bissary-Dioub-Kamounda-Kabeumb-Mafongo-Diassifar-Diediely-Sita, Diambelepoune-Bayanka)				
	Construire de ponts	Commune				0
	Réhabiliter la piste reliant Nioroki et Mampalabo (3Km)	Commune		20000	25000	45 000
	Construire et équiper une radio communale	Commune		10000	10000	20 000
ELECTRICITE	Electrifier les villages de la ligne 1 sur 20Km	Diacounda, Nioroki, Allloute Mandingue, Diendieme, Balala,	5000	15000	5000	25 000
	Electrifier les villages de la ligne 2 sur 35Km	Diambamboly, Kankoulero, Antenne, Kabeumb et Bayanka	10000	10000	15000	35 000
Sous-total secteurs d'appui à la production			185000	245000	240000	670 000
Gouvernance						
GOUVERNANCE	Appuyer les commissions techniques à disposer d'un plan de travail et de mise en œuvre	Commune	1000	1000	1000	3 000
	Elaborer et mettre en œuvre un plan d'amélioration et de recouvrement	Commune	1000	1000		2 000
	Moderniser l'état civil	Commune		7000	6000	13 000
	Réhabiliter et équiper l'hôtel de ville	Commune	5000			5 000

DOMAINES	ACTIONS	LOCALISATION	BUDGET (EN MILLIERS)			
			2021	2022	2023	TOTAL
	Former les agents de l'état civil	Commune			2500	2 500
Sous-total secteurs Gouvernance			7000	9000	9500	25 500
Total PTI			945066,67	1250066,66	1260566,67	3 455 700

Le coût total du Plan Triennal d'Investissement (PTI) de la Commune de Diacounda est de **trois milliards quatre cent cinquante cinq millions sept cent mille (3.455.700.000) francs CFA.**