



REGION DE SEDHIOU
=====

DEPARTEMENT DE GOUDOMP
=====

ARRONDISSEMENT DE DJIBANAR
=====

COMMUNE DE YARANG BALANTE

**PLAN DE DEVELOPPEMENT COMMUNAL
(PDC) DE YARANG BALANTE**

2018-2022

SEPTEMBRE 2018

Table des matières

1. CONTEXTE	6
2. OBJECTIFS DU PDC	7
3. METHODOLOGIE D'ELABORATION DU PDC	7
4. PRESENTATION GENERALE	8
4.1. Chapitre 1 : Administration et géographie	8
4.2. Chapitre 2. Caractéristiques sociodémographiques	9
4.2.1. Le milieu humain	10
4.2.2. Répartition spatiale	10
4.2.3. Ethnies	10
4.2.4. Religion et confréries	10
4.2.5. Emploi et migration	11
4.3. Chapitre 3. Caractéristiques physiques et climatologiques	12
4.3.1. Les sols	12
4.3.2. Le relief	12
4.3.3. La végétation	14
4.3.4. Le climat	15
4.3.5. La faune	15
4.3.6. Les ressources en eau	16
5. BILAN DIAGNOSTIC	18
5.1. Chapitre 1. Profil social	18
5.1.1. Éducation	18
5.1.1.1. L'éducation formelle	18
5.1.1.2. Éducation non formelle	20
5.1.2. Santé	20
5.1.2.1. Infrastructures sanitaires	20
5.1.2.2. Le personnel sanitaire	22
5.1.3. Hydraulique	22
5.1.4. Assainissement	24
5.1.5. Sports, jeunesse et cultures	25
5.2. Chapitre 2. Profil économique	26
5.2.1. Secteurs productifs	26
5.2.1.1. Agriculture	26
5.2.1.2. Elevage	27
5.2.1.3. La pêche	29
5.2.1.4. Artisanat	30
5.2.1.5. Commerce	31
5.2.1.6. Tourisme	32
5.2.1.7. Allégement des travaux des femmes	32
5.2.2. Secteurs d'appui à la production	33
5.2.2.1. Transport et communication	33
5.2.2.2. Énergie	33
5.3. Chapitre 3. Profil environnemental et gouvernance	34
5.3.1. Environnement et adaptation aux changements climatiques	34
5.3.2. Gouvernance de la commune	35
5.3.2.1. Composition et organisation	35
5.3.2.2. Fonctionnement	35
5.3.2.3. Finances locales	36
5.3.2.4. La société civile	36

6. PLAN D'ACTION	38
6.1. Problématique majeure de développement	38
6.2. Vision.....	38
6.3. Axes stratégiques	38
6.4. Objectifs de développement	38
6.5. Articulation du PDC avec le PSE et le PDD de Goudomp.....	41
6.6. Plan d'actions.....	42
6.7. Programme d'investissement.....	58
7. MECANISMES DE MISE EN ŒUVRE ET DE SUIVI-EVALUATION	59
7.1. Mécanismes de mise en œuvre du PDC	59
7.1.1. L'Objectif.....	59
7.1.2. Les Produits /résultats	59
7.1.3. Les Outils.....	59
7.1.4. Les Acteurs clés	59
7.2. Le Suivi-Évaluation :	59
7.2.1. L'Objectif.....	60
7.2.2. Les produits /résultats attendus.	60
7.2.3. Les Outils.....	60

Liste des tableaux

Tableau 1: Répartition des zones suivant la taille de la population

Tableau 2 : Evolution de la pluviométrie

Tableau 2: Semence distribuée dans la commune

Tableau 3: Répartition du cheptel par zone

Tableau 4: Les unités artisanales de la commune

Liste des cartes

Carte 1: Carte de la commune de Mangarougou	9
Carte 2: Carte pédologique	13
Carte 3: Carte d'occupation des sols Erreur ! Signet non défini.7	
Carte 4: Carte des infrastructures scolaires	20
Carte 5: Carte des infrastructures sanitaires	21
Carte 6: Carte des infrastructures hydrauliques	23

Liste des figures

Figure 1: Répartition par sexe de la population	7
Figure 2: Répartition socioprofessionnelle de la population	8
Figure 3: Environnement scolaire des écoles	13

Liste des sigles et abréviations

AGR :	Activités Génératrices de Revenus
APE :	Association des Parents d'Elèves
ANCAR	Agence Nationale de Conseil Agricole et Rural
ARD :	Agence Régionale de Développement
ASC :	Agent de Santé Communautaire
ASC :	Association Sportive et Culturelle
BCIS	Bureau de Conseil et d'Ingénierie Sociale
SEMU :	Secrétaire Municipal
ASUFOR :	Association des Usagers du Forage
CADL :	Centre d'Appui au Développement Local
CAV	Cellule d'Appui et de Veille
CGCL	Code Général des Collectivités Locales
CLCOP	Cadre Local de Concertation des Organisations Paysannes
CPN :	Consultation Prénatale
CPE	Commission de Planification Elargie
CGE :	Comité de Gestion Ecole
CTP :	Case des Tout Petits
EFA :	Ecole Franco – Arabe
FINDEV	Cabinet Finances et Développement
GIE :	Groupements d'intérêts économiques
GPF :	Groupement de Promotion Féminine
IEC :	Information, Education et Communication
IEF :	Inspection de l'Enseignement et de la Formation
ICP :	Infirmier Chef de Poste
IST :	Infections Sexuellement Transmissibles
OCB :	Organisation Communautaire de Base
ODD :	Objectifs de Développement Durable
OMS :	Organisation Mondiale pour la Santé
ONG :	Organisation Non Gouvernementale
OP :	Organisation Paysanne
PAPSEN	Programme d'Appui au Programme National d'Investissement Agricole
PDC :	Plan de Développement Communal
PNDL :	Programme National de Développement Local
PUDC :	Programme d'Urgence de Développement Communautaire
PSE	Plan Sénégal Emergent
SDADL :	Service Départemental d'Appui au Développement Local
SDE :	Société Des Eaux
SDDR :	Service Départemental du Développement Rural
SENELEC :	Société Nationale de l'Electricité
TIC :	Technologies de l'Information et de la Communication

1. CONTEXTE

Le Gouvernement du Sénégal s'est engagé à procéder à la formulation de l'acte III de la décentralisation. La vision, qui guide la mise en œuvre de cette Réforme est **«d'organiser le Sénégal en territoires viables, compétitifs et porteurs de développement durable, à l'horizon 2021»**.

Dans ce contexte, l'option est de définir une nouvelle politique nationale de décentralisation qui permet de concrétiser cette vision. Spécifiquement, les objectifs visés sont :

- construire une cohérence territoriale par une réorganisation de l'espace et l'émergence de pôles de développement ;
- assurer la lisibilité des échelles de la gouvernance territoriale ;
- améliorer les mécanismes de financement du développement territorial et la gouvernance budgétaire.

Les principales innovations sont la communalisation intégrale avec la suppression des communautés rurales, l'érection des départements en collectivité territoriale et la suppression des régions en tant que collectivité locale. Il existe deux ordres de collectivités Territoriales : les communes et les départements. Cette option est clairement définie dans le nouveau Code Général des Collectivités Locales qui détermine l'organisation et le fonctionnement des conseils municipaux et départementaux et précise les rôles et responsabilités des élus locaux.

L'Acte III consacre, aussi, les PDC et PDD comme respectivement outils de planification de référence des communes et des départements.

Cette réforme intervient avec l'avènement du Plan Sénégal Emergent (PSE), en tant qu'instrument et cadre de référence de la politique de développement du Sénégal d'ici à 2035.

La planification étant une compétence transférée, les collectivités territoriales se trouvent dans l'obligation de se doter d'un Plan de développement (avec l'articulation et la cohérence entre le niveau central et le niveau opérationnel).

C'est au regard de tout ce qui précède que le PAPSEN a décidé d'appuyer un certain nombre de collectivités territoriales à élaborer leurs outils de planification. La commune de Yarang Balante a eu à bénéficier de cet appui.

A cet effet, un cabinet, avec l'encadrement technique du Comité Technique Régional (CTR) et l'appui sur terrain des membres du Comité Technique Départemental (CTD), a conduit ce processus d'élaboration.

2. OBJECTIFS DU PDC

L'objectif général du PDC est de disposer pour un horizon de cinq (05) ans d'un document cadre d'intervention dans lequel seront définies toutes les stratégies et actions devant tendre vers un développement harmonieux, équilibré et durable de la commune.

Spécifiquement, il s'agit de :

- établir une situation de référence ;
- élaborer le bilan diagnostic ;
- définir pour un horizon temporel de cinq (05) ans les options fondamentales de développement économique et social ; et
- mettre en place un dispositif pour l'exécution, le suivi et l'évaluation des projets.

3. METHODOLOGIE D'ELABORATION DU PDC

La méthodologie adoptée s'est déroulée en plusieurs phases et étapes itératives, toutes articulées autour du principe de l'approche participative.

👉 Phase préparatoire

Elle est déterminante dans la mesure où c'est le Conseil municipal qui a émis une réelle volonté de doter la commune un Plan de développement .

Tout d'abord, le Maire a procédé à une délibération et une prise d'arrêté instituant la Commission de Planification Elargie (CPE).

Ensuite, un atelier de lancement est organisé par la municipalité dans une perspective de partager et de vulgariser l'information. Au cours de cette rencontre tous les acteurs locaux (élus, autorités administratives, religieuses et coutumières, acteurs de la société civile, partenaires au développement, organisations de jeunes, femmes et personnes vulnérables, presse, etc.) y étaient conviés.

Enfin, un zonage de la commune a été fait par les acteurs locaux, afin de faciliter le déploiement des équipes sur le terrain, pour la collecte de données et la tenue des ateliers zonaux de diagnostic.

Par ailleurs, des fiches de collecte sont adressées aux différents sectoriels pour un renseignement d'informations. Une revue documentaire secondaire a été faite par l'équipe du Cabinet avec l'appui des membres du Comité Technique Régional.

👉 Phase de diagnostic

Elle est également décisive dans le sens qu'elle a permis de disposer d'un état des lieux de la commune. Cette phase a également permis aux différents acteurs de s'approprier le processus et de participer de façon effective et plus dynamique dans l'identification des atouts, faiblesses, opportunités et menaces qui sont déterminants dans la commune.

👉 **Phase mise en cohérence**

Elle se veut un cadre de partage, d'harmonisation et d'articulation des données collectées avec les référentiels politiques de l'Etat, celles des services départementaux, régionaux, des projets et programmes présents dans le territoire communal. Cette mise en cohérence a permis à l'équipe du Cabinet de confronter les informations recueillies auprès des populations avec celles des sectoriels et d'en sortir avec un document présentant la situation de référence de la commune.

👉 **Phase de la planification**

C'est l'étape de la formulation des solutions durables par rapport au diagnostic effectué durant la précédente phase. Tout d'abord, une vision est déclinée, voulue, acceptée et partagée par tous les acteurs de la commune. Ensuite celle-ci est définie dans des orientations stratégiques et des lignes d'action en adéquation avec les trois piliers du Plan Sénégal Emergent qui est l'outil de référence de la politique économique et sociale de l'Etat du Sénégal. Enfin, une priorisation, une programmation temporelle et une évaluation des coûts des actions sont faites.

👉 **Phase de la finalisation des livrables, Adoption et Approbation**

Dans cette phase, le document final est rédigé et soumis à l'appréciation du Conseil municipal pour validation finale et adoption avant de le présenter à l'autorité administrative pour une approbation.

4. PRESENTATION GENERALE

4.1. Chapitre 1 : Administration et géographie

La collectivité territoriale de Yarang Balante est située entre la latitude 12°54'46" Nord et la longitude 15°8'08" Ouest. Elle est localisée dans l'arrondissement de Djibanar qui appartient au département de Goudomp et à la région de Sédhiou. Elle est limitée :

- au Nord par le fleuve Casamance,
- au Sud par la Guinée Bissau
- à l'ouest par la commune de Simbandi Balante, et
- au Nord-est par la commune de Mangougourou santo.

Carte 1: Carte de la commune de Yanrang Balante

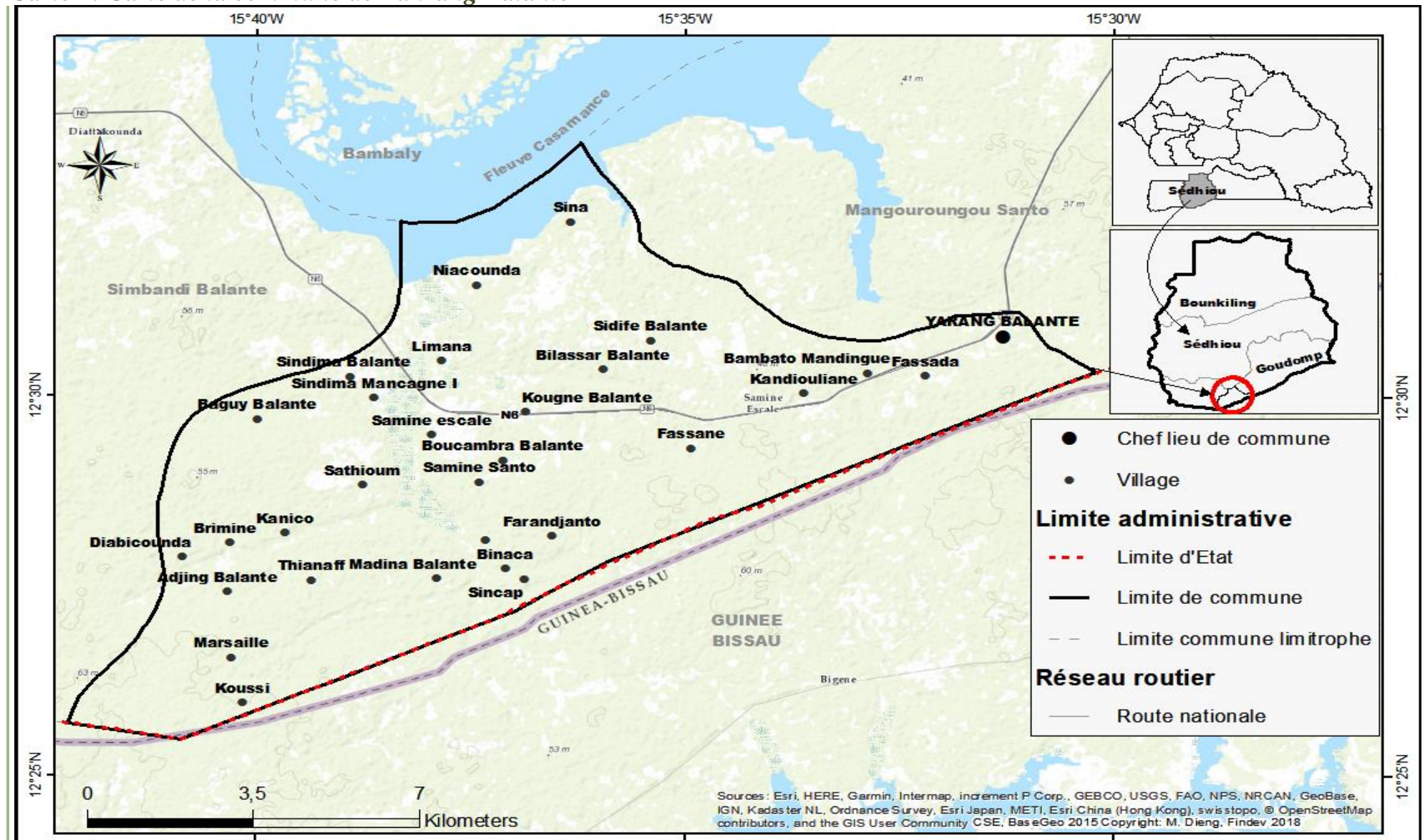

4.2. Chapitre 2. Caractéristiques sociodémographiques

4.2.1. Le milieu humain

Avec une population de 12 305 habitants (source ANSD) en 2013, le nombre d'habitants a atteint 15 481 en 2018. Ce constat laisse apparaître une évolution brute de 20,5% soit de 3,42 points par an. Le sexe ratio donne un avantage aux femmes avec 56% contre 44% d'hommes. En d'autres termes, l'indice de féminité est de 1,25 soit 100 femmes pour 75 hommes.

Figure 3: Répartition par sexe de la population

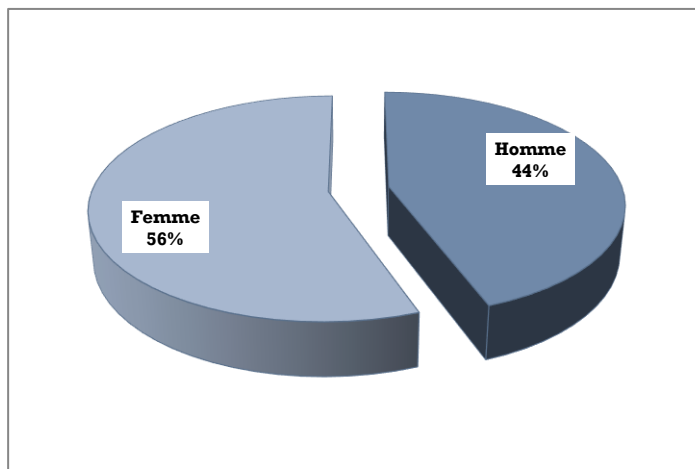

4.2.2. Répartition spatiale

La commune compte 965 concessions. En effet, l'analyse de la répartition spatiale de la population a permis de constater l'essentiel des habitats est de type concentrique même si 24,5% de ces concessions sont construites de manière dispersée. Or cette rend difficile le maillage infrastructurel niveau de la commune.

La zone de Yarang Balante est plus peuplée suivie de celle de Santhioum.

Tableau 1: Répartition des zones suivant la taille de la population

Population	Nombre de zones	
Moins de 1000	00	que
1001 / 3000	01	
3001 / 6000	02	
6001 / 8000	01	
8001 / 10 000	00	
Plus de 10 000	00	au
TOTAL	04	

Source : Enquête PDC

4.2.3. Ethnies

Le balante est l'ethnie dominante au niveau de la collectivité locale avec une cohabitation de Madingue, Manjacque, Mancagne. On note aussi une minorité de Peulh, Wolof, etc.

4.2.4. Religion et confréries

L'islam est la principale religion pratiquée avec près de 99 % d'adeptes. Mais la pratique de la religion est surtout confortée par les confréries que sont le Tidjjanisme et le Mouridisme. De même il est noté une pratique de l'animisme dans certains villages.

4.2.5. Emploi et migration

Les secteurs pourvoyeurs d'emplois permanents ou temporaires de la commune sont par ordre d'importance :

- Agriculture 70%
- Arboriculture 15%
- Elevage 7%
- Pêche 5%
- Commerce 2%
- Artisanat 1%

Comme de tradition en milieu rural, l'agriculture est la principale activité. Cependant, force est de

constater que la majorité des habitants ne se limite pas à une seule activité. Eu égard au contexte socioculturel et économique, la plupart des villageois possède des troupeaux d'ovins et / ou de bovins et s'adonne à d'autres activités telles que le commerce et l'artisanat.

Figure 4: Répartition socioprofessionnelle de la population

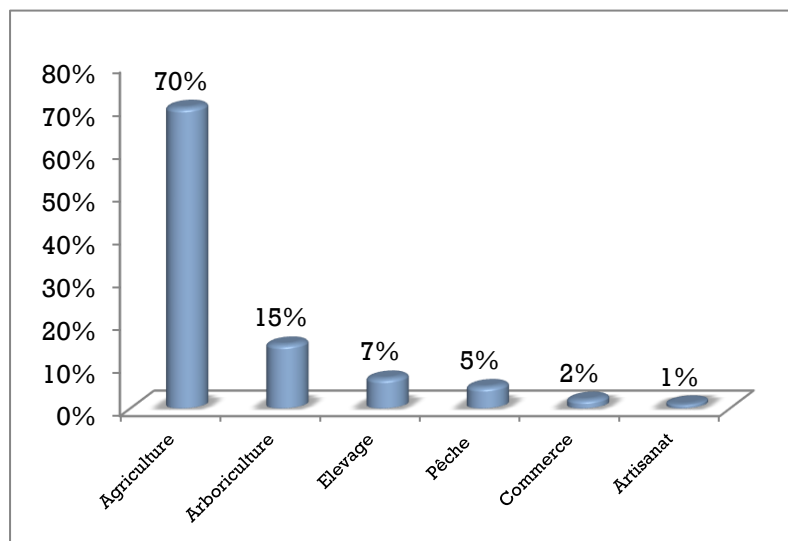

Les mouvements migratoires à Yarang Balante enregistrent à la fois des flux d'immigration et des flux d'émigration.

A. L'immigration

Elle concerne essentiellement l'immigration scolaire et la migration pendulaire. La commune reçoit de nombreux élèves venus de son hinterland. En sus, le marché hebdomadaire fait de la collectivité territoriale un grand carrefour économique pour les populations polarisées. A ces flux migratoires internes, s'ajoute l'arrivée saisonnière des Guinéens, Maliens et Ghanéens qui s'activent dans le secteur de la pêche.

B. L'émigration

Il s'agit de l'exode rural et de l'émigration internationale.

- **L'exode rural** : face au chômage qui prend de l'ampleur de jour en jour, les jeunes (hommes et femmes) migrent de plus en plus vers les zones offrant un avenir meilleur. Il s'agit entre autres de : Dakar, Ziguinchor, Kolda et Sédhiou.
- **L'émigration internationale** : elle est une tentation pour beaucoup de jeunes à la recherche de cioux plus cléments. Les principales destinations sont : l'Italie, l'Espagne, etc. Elle est causée par les effets néfastes des changements climatiques mais aussi le sous-emploi et le regroupement familial dans une

moindre mesure. Toujours est-il que ce phénomène migratoire a des incidences positives sur l'amélioration des revenus des ménages.

En effet, les transferts de fonds de la part des émigrants contribuent pour beaucoup à l'amélioration des conditions de vie des ménages et par ricochet au développement du tissu économique de la commune.

4.3. Chapitre 3. Caractéristiques physiques et climatologiques

4.3.1. Les sols

Il existe quatre types de sols au niveau de la commune. Ces derniers se distinguent de par leur composition, leur texture et leur superficie. C'est ainsi qu'on peut citer:

- Les sols ferrallitiques
- Les sols peu évolués
- Les sols salés: ils se caractérisent par leur salinité et leur hydromorphie qui ne permet à l'heure actuelle aucune utilisation agricole. Réhabilités, ces terres pourraient servir à la riziculture.
- Les bas-fonds ou vallées mortes : Ces sols se localisent un peu partout dans la commune.

4.3.2. Le relief

A l'image de la plupart des localités du département de Goudomp, le relief est relativement homogène avec de vastes étendues de plaines. Cependant, quelques zones dépressionnaires constituées de vallées et de mares sont identifiées. Ces principales poches de rétention d'eaux pluviales constituent le centre d'intérêt des populations riveraines en contre saison du fait de la nature du substrat qui présente des caractères hydro morphes (argileux).

Carte 2: Carte des sols

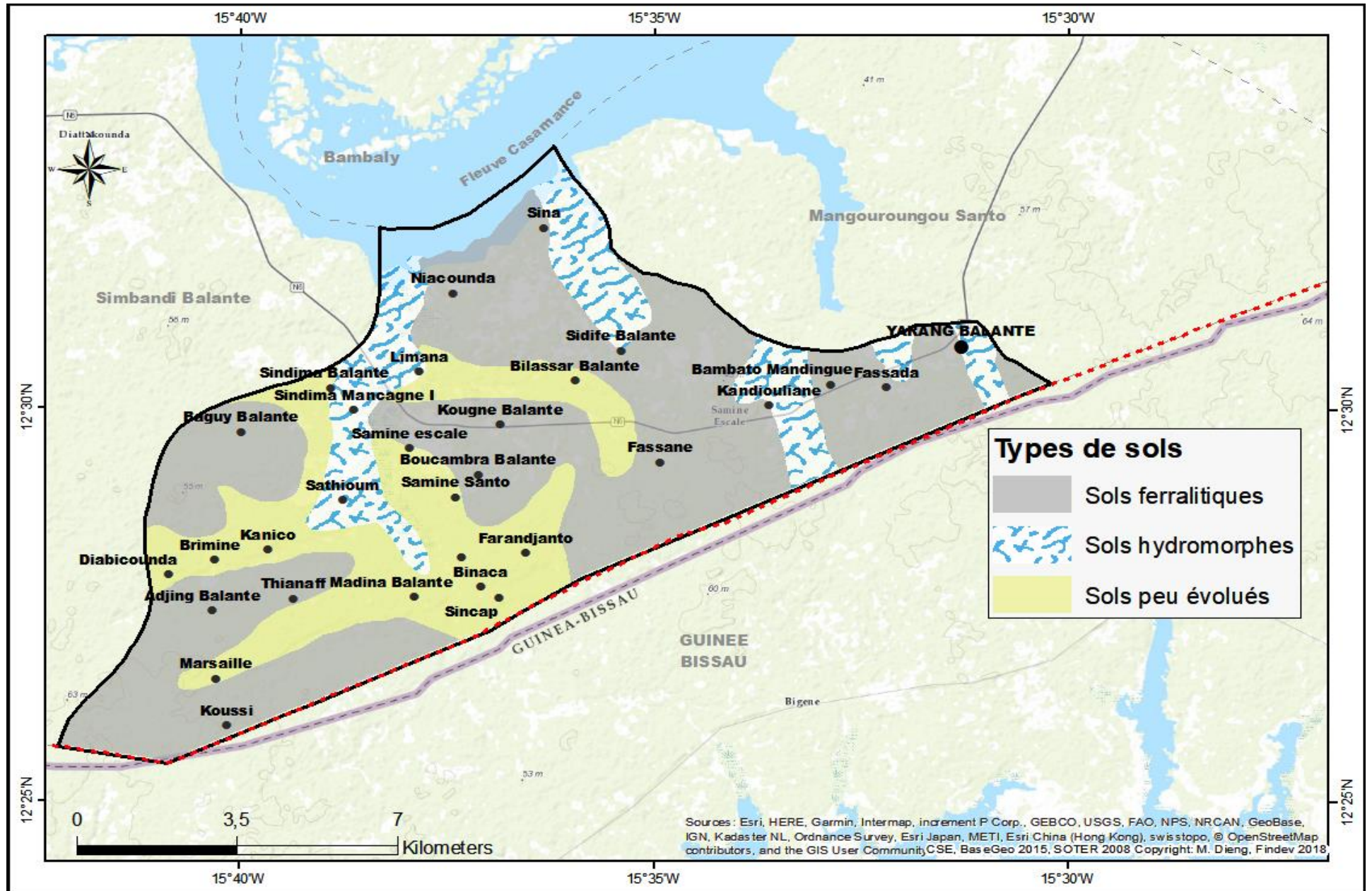

4.3.3. La végétation

Zone pluvieuse, la Commune de Yarang Balante possède une végétation abondante et diversifiée. Il y existe aussi 11 zones de peuplement très denses composées de forêts et/ou de bosquets.

La mangrove qui est constituée de palétuviers de très forte densité au niveau des défluent du fleuve Casamance présente un double intérêt écologique et économique pour les populations car la mangrove est :

- d'une part une zone de reproduction pour certaines espèces de poissons et en plus, les feuilles de cette mangrove servent d'aliments aux poissons et crustacés après leur décomposition dans l'eau ;
- et d'autre part un lieu d'exploitation des crustacés et des huîtres en particulier. Elle sert aussi à la culture du miel de palétuviers qui est de très bonne qualité.

Cependant, s'il est vrai que la mangrove constitue une importante source de revenus pour les populations, force est de constater qu'elle est actuellement menacée par la salinisation et l'acidification des sols. Outre ces facteurs physico-chimiques, elle est aussi exposée aux mauvaises techniques d'exploitation des huîtres qui consistent à couper les arbustes garnis au lieu de faire un détroquage sur pied des huîtres.

Les rôniers et quelques palmeraies sont rencontrés au niveau des vallées et le long des cours d'eau.

La végétation est constituée des trois strates suivantes :

☞ La strate arborée

Elle est composée des espèces suivantes : Dimb, *Adansonia digitata* « baobab », le caillédra (*Khayasenegalensis*), le santan (*Daniella liveri*), le bambou, le dimb (*Cordillapinnata*), le néré (*Parkiabiglobosa*), le venne (*Ptérocarpuserinaceus*), le KAAD (*Ferdherbiaalbida*), le fromager (*Bombax costatum*) etc..

☞ La strate arbustive

Elle offre d'énormes potentialités fourragères aux animaux durant la période de soudure et elle sert de ressources ligneuses pour les ménages (bois de chauffe).

☞ La strate herbacée

Elle est saisonnière et dépend exclusivement de la pluviométrie qui s'étale de mai à octobre. Ainsi pendant l'hivernage, le tapis est composé essentiellement d'espèces très apprêtées.

4.3.4. Le climat

Le climat est de type sud sahélien tropical caractérisé par l'alternance de deux (2) saisons:

- Une saison des pluies (hivernage) d'une durée de six mois (mai en octobre) environ marquée par une intensité des pluies en août et septembre ;
- Une saison sèche de six (6) mois de plus en plus marquée par une vague de chaleur. Les températures varient entre 24°C en décembre-janvier et 35°C en avril.

La commune est traversée par les vents suivants :

- L'harmattan : vent chaud et sec en provenance du nord-est. Il est quelquefois accompagné d'une fine poussière généralement pendant la saison sèche de novembre en mars.
- L'alizé maritime qui n'influence pas beaucoup le climat de la localité, mais qui apporte la fraîcheur entre mars et mai. Il est caractérisé par une courte période de froid avec une baisse des températures nocturnes et matinales (15-24°C).
- La mousson, vent frais et humide venant du sud-ouest entre juillet et octobre. Ce vent annonce l'arrivée des pluies.

Par rapport à la pluviométrie, l'analyse du tableau N°2 montre que la moyenne annuelle décennale des précipitations est de 1100,91 mm pour un nombre moyen de 63 jours de pluies. Toutefois, il est important de signaler que ce chiffre cache d'importantes disparités du fait de la variabilité spatio-temporelle de la pluie. En effet, durant ces dix (10) ans d'observation, l'année 2012 est la plus pluvieuse avec 1462,7 mm de volume précipité pour 84 jours de pluie. Contrairement à l'année 2015 qui a été la moins pluvieuse avec 57 jours de pluie pour une quantité de 839,8 mm.

Tableau N° 02: Évolution de la pluviométrie des dix dernières années

Années	Hauteur (mm)	Nombre de Jours
2008	1299,7	86
2009	1256,5	72
2010	1388,1	80
2011	1143,6	58
2012	1462,7	84
2013	644,6	30
2014	1046,4	56
2015	839,8	57
2016	1046,4	56
2017	881,3	49
Moyenne	1100,91	62,8

Source : SDDR Goudomp

4.3.5. La faune

Elle est constituée d'oiseaux, de reptiles, d'hyènes, des phacochères, des singes, des chacals etc., que l'on retrouve au niveau de la forêt et dans certaines parties de la commune.

4.3.6. Les ressources en eau

☞ Les eaux de surface (hydrographie)

Le réseau hydrographique est principalement composé du :

- **Baobolong** : Ce défluent du fleuve Casamance traverse la commune. Il est caractérisé par son fort taux de salinité en saison sèche. Cependant, le degré de salinité décroît considérablement en hivernage grâce au phénomène de ruissellement. Ce qui permet d'ailleurs aux habitants des villages riverains de pratiquer quelques activités telles que la pêche, le maraîchage et la riziculture.
- **Les bas-fonds** : On en dénombre au moins 26 dans la commune. Eparpillés, ils sont essentiellement alimentés par les eaux de ruissellement et ont une durée de rétention qui varie entre 03 et 06 mois. Cependant, le phénomène d'ensablement qui découle des effets néfastes de l'harmattan, tend de plus en plus à réduire la durée de rétention des eaux.
- **Les mares** : Elles sont tributaires de la pluviométrie, elles servent le plus souvent à l'abreuvement du bétail et à la pratique des cultures maraîchères. La commune compte 02 mares.

☞ Les eaux souterraines (hydrogéologie)

Les eaux souterraines de la commune proviennent de deux aquifères différents. Il s'agit principalement du :

- Complexe continental terminal-Oglio miocène qui est capté entre 20 et 80 m suivant les zones ;
- L'aquifère maëstrichtien beaucoup plus profonde (200 à 400 m) offre un débit pouvant atteindre 50 m³/heure. Il est capté par tous les forages de la commune.

Carte 3: Carte d'occupation des sols

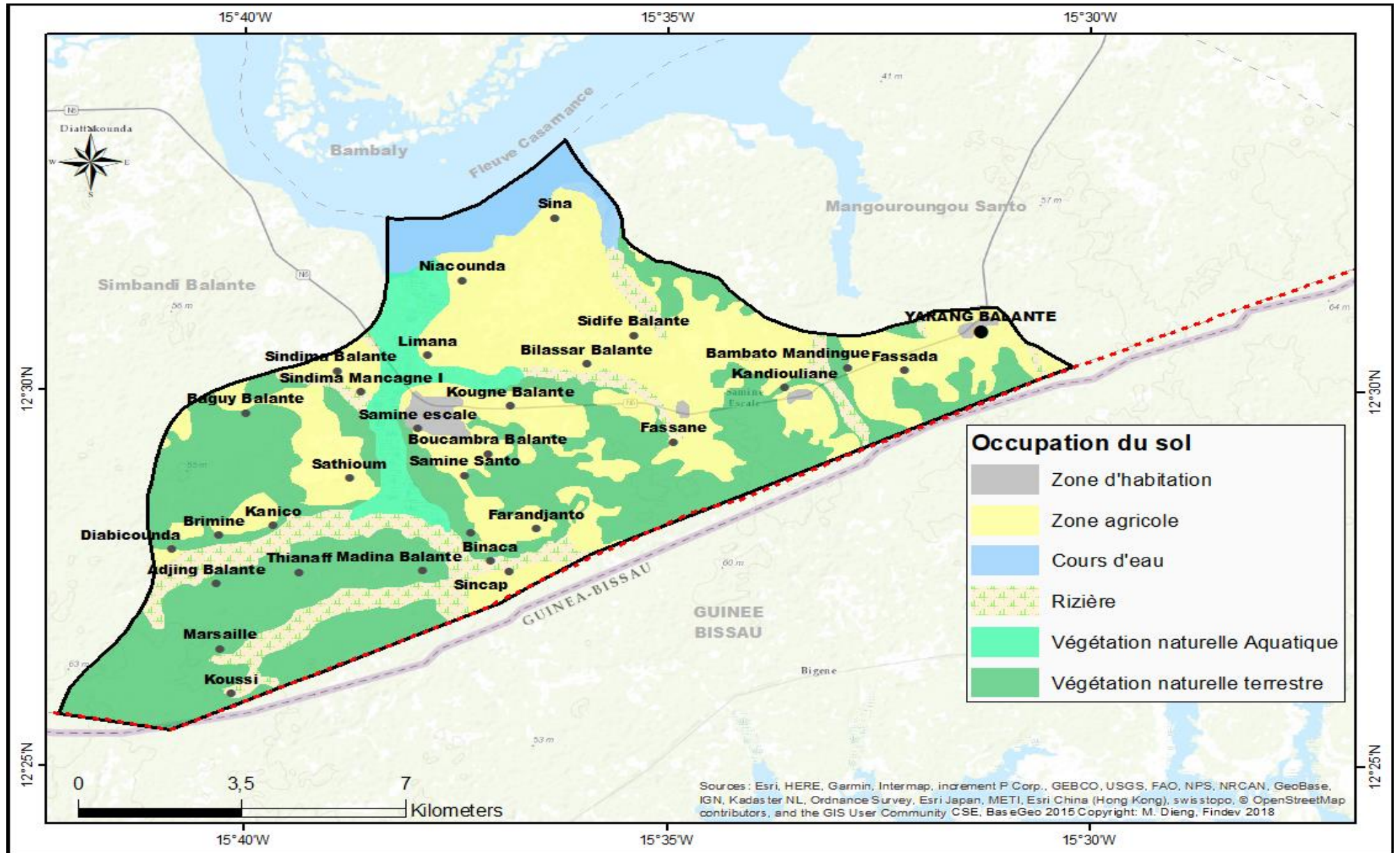

BILAN DIAGNOSTIC

4.4. Chapitre 1. Profil social

4.4.1. Éducation

L'offre éducative dans la commune se présente de la manière suivante :

- 02 Collèges d'enseignement moyen (CEM)
- 21 écoles élémentaires
- 05 préscolaires
- 12 Daaras
- 02 écoles arabes

4.4.1.1. L'éducation formelle

☞ L'enseignement préscolaire

L'enseignement préscolaire est dispensé dans 5 écoles qui comprennent, au total, 8 classes pédagogiques. Toutefois, ces écoles ne disposent que de 5 salles de classes physiques dont 3 abris provisoires et aucune d'elle n'est clôturée. Le

nombre de moniteurs est de 4 pour 472 élèves, ce qui donne un ratio de 1 moniteur pour 59 élèves et 94 élèves par classe, ce qui révèle une insuffisance de classes au niveau du préscolaire.

☞ L'enseignement élémentaire

L'enseignement élémentaire bénéficie d'un taux de scolarisation satisfaisant, favorisé par l'existence d'un nombre important d'écoles. En effet, la commune dispose de 22 écoles primaires, dont une privée. Le nombre cumulatif de classes physiques est de 123 dont 70 abris provisoires soient 56,9%. L'effectif total est de 3 923 élèves dont 52% de filles. Au niveau de ces infrastructures scolaires l'éducation y est assurée par 111 enseignants dont 1,8% de femmes. L'analyse des ratios laisse apparaitre les constats suivant :

- 1 enseignant pour 35 élèves
- 1 classe pour 31 élèves

Outre cela, l'environnement des écoles est critique du fait du sous-équipement de certains établissements scolaires. Ce constat est illustré par les points suivants :

- 17 soit 80,9% des écoles ne disposent pas de clôtures
- 11 écoles ne disposent pas de point d'eau
- 08 écoles ne disposent pas de latrine moderne
- L'existence de 70 abris provisoires qui n'offre pas aux élèves de bonnes conditions d'épanouissement scolaire

☞ L'enseignement moyen secondaire

Figure 3: Environnement scolaire des écoles

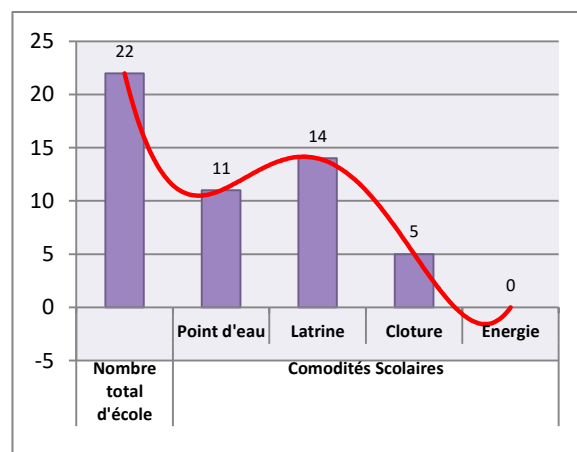

La commune de Yarang Balante compte 02 Collèges d'Enseignement Moyen publics de 589 élèves dont 327 filles (soit 55,5%). Ces CEM comptent cumulativement 25 classes physiques dont 22 abris provisoires (soit 88%). Outre cela, il est important de signaler que ces établissements disposent tous de latrines et d'un point d'eau. Cependant, aucun d'entre eux n'est clôturé ni ne bénéficie d'une source d'énergie.

Le corps professoral est composé de 24 enseignants soit un ratio de 1 professeur pour 24 élèves. De même, il est enregistré un ratio de 24 élèves par classe.

4.4.1.2. Éducation non formelle

Il existe dans la commune 2 écoles arabes implantées dans la zone de Yarang Balante. Elles sont logées dans des abris provisoires et reçoivent 186 apprenants dont 100 filles, soit 53,76%. Les écoles arabes souffrent d'un manque criard d'infrastructures. En effet, elles ne disposent que de 2 classes pour accueillir les 186

apprenants, soit un ratio élèves/classe de 93 élèves pour 1 classe.

Les 12 daaras recensés dans la commune sont dans des conditions d'hygiène précaires. Ainsi, des efforts doivent être fournis pour accompagner les écoles arabes et les daaras à accéder aux commodités (eau, électricité et toilettes).

Atouts

- Taux de scolarisation satisfaisant
- 22 écoles primaires
- 2 CEM
- 5 écoles préscolaires
- Personnel enseignant qualifié
- Matériel didactique en bon état
- Ecoles arabes et Daaras

Faiblesses

- Existence d'abris provisoires
- Insuffisance de personnels qualifiés
- Insuffisance de salles de classes
- Insuffisance de collège
- Taux de déperdition scolaire élevé
- Absence de clôture des écoles
- Faible prise en compte de la petite enfance
- Absence de points d'eau et d'électricité dans les écoles primaires
- Environnement scolaire austère à l'épanouissement des élèves
- Insuffisance de blocs administratifs dans les écoles et collèges
- Faible prise en compte des daaras et écoles arabes

Opportunités

- Présence de partenaires techniques et financiers
- Politique de l'état en matière d'éducation
- Appui de la mairie

Menaces

- Conflits armés
- Faible protection sociale des élèves
- Faible prise en compte des violences basées sur le genre en milieu scolaire
- Grossesses précoces
- Grèves incessantes

Carte 4: Carte des infrastructures scolaires

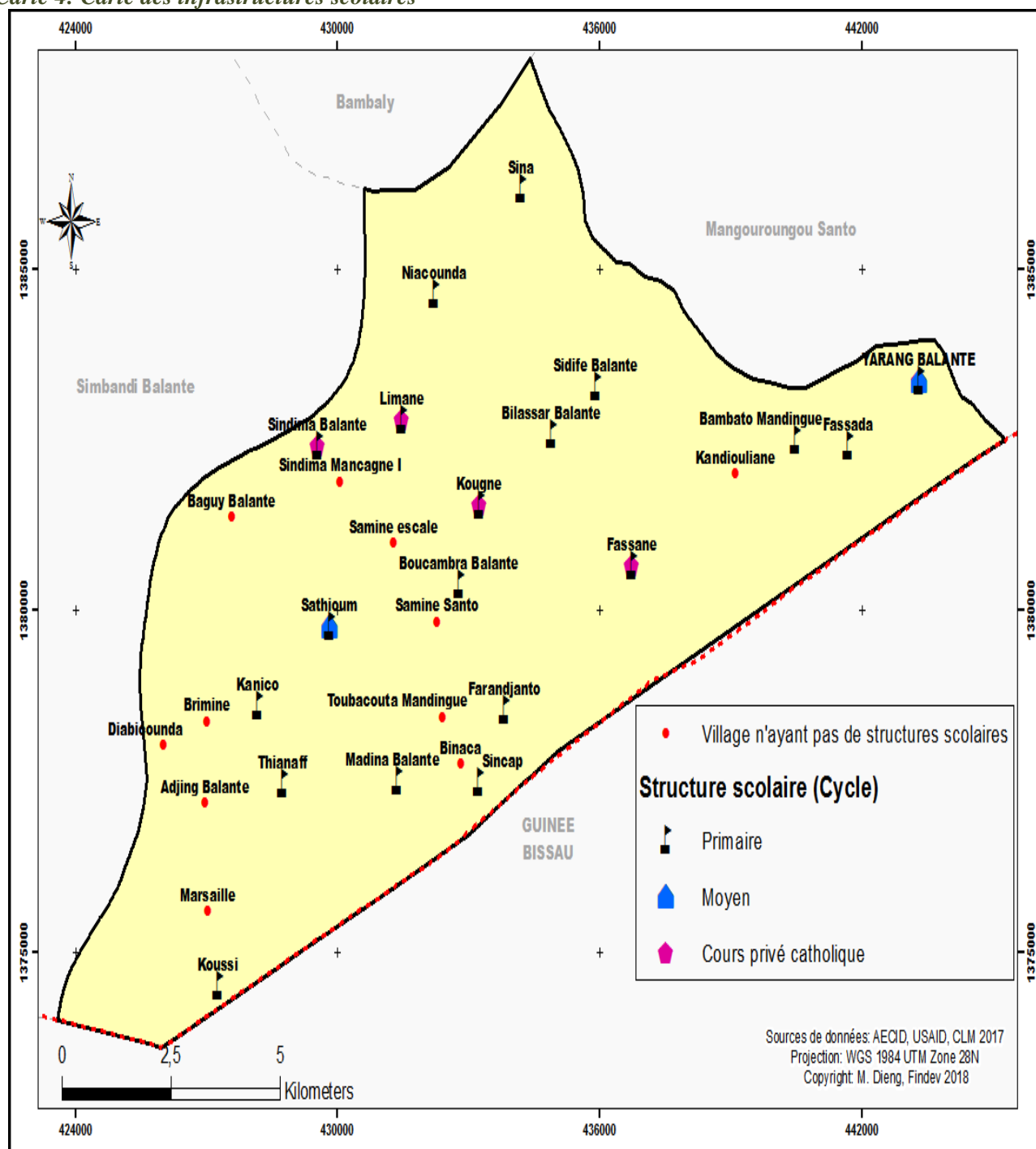

4.4.2. Santé

4.4.2.1. Infrastructures sanitaires

La couverture sanitaire de la commune de Yarang Balante n'est pas du tout satisfaisante. Elle ne dispose que de 2 cases de santé et d'une maternité rurale fonctionnelles. Ces structures sont privées et tenues par 2 agents de santé communautaires. Si l'on se réfère à la norme de 1 poste de sante pour 5 000 habitants, la commune connaît un déficit de 3 postes de santé pour assurer une bonne couverture sanitaire.

Carte 5: Carte des infrastructures sanitaires de Yarang Balante

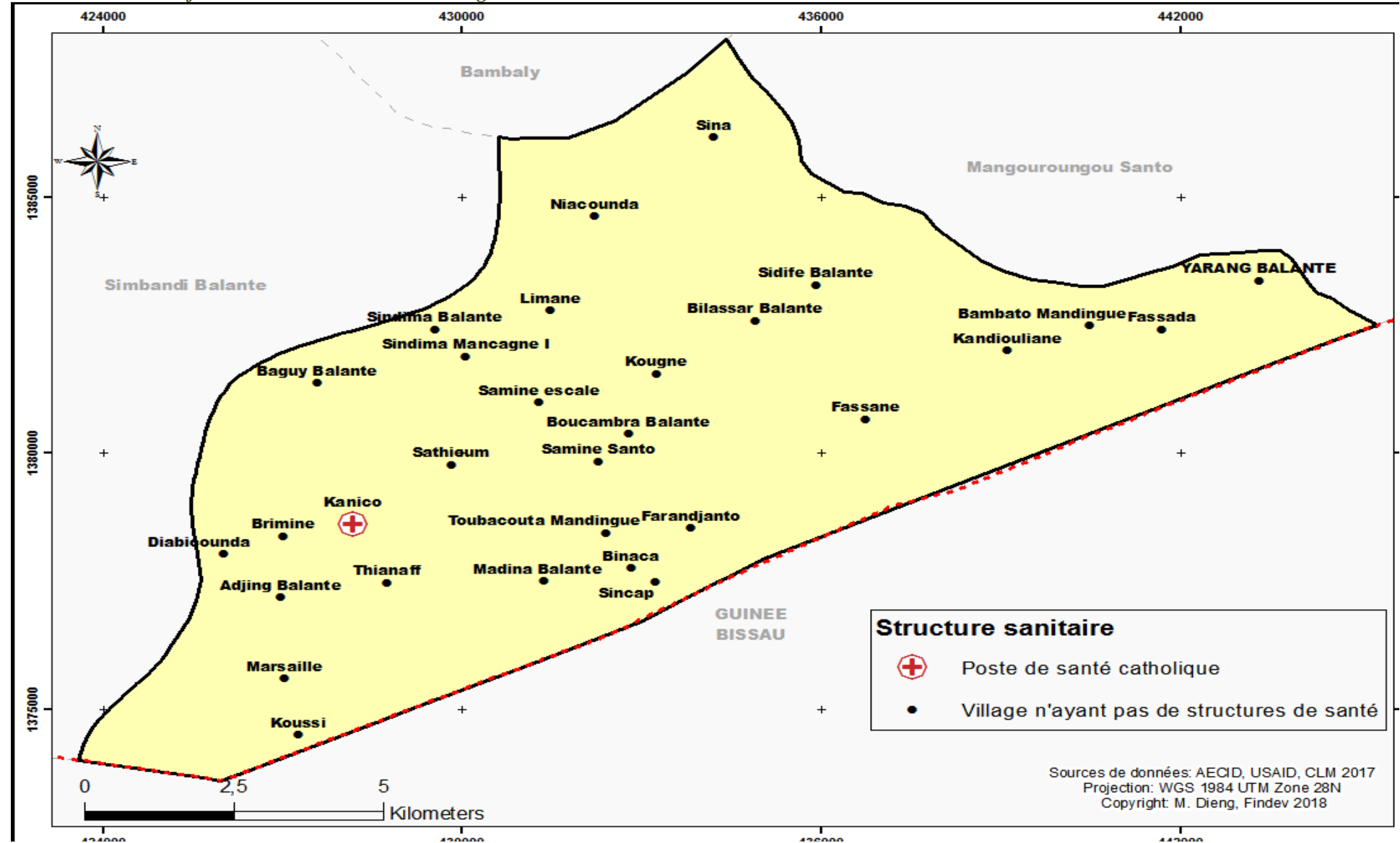

4.4.2.2. Le personnel sanitaire

La commune de Yarang Balante est confrontée à un énorme déficit du personnel sanitaire et communautaire. En effet, le personnel n'est composé que de deux agents de santé communautaire.

Atouts

- Existence de 2 cases de santé privées

Opportunités

- CMU
- Présence de Partenaires Techniques et Financiers
- Plan sésame
- Gratuité des soins des enfants de 0 à 5 ans

Faiblesses

- Déficit criard d'infrastructures sanitaires
- Absence de personnel qualifié
- Importance des accouchements non assistés
- Difficulté d'évacuation des malades

Menaces

- Conflits armés
- Grèves répétées dans le secteur de la santé
- Evolution des pandémies
- Dépendance des populations à la médecine traditionnelle

4.4.3. Hydraulique

La commune de Yarang Balante a l'un des plus faibles taux d'accès à l'eau potable de la région de Sédhiou. En effet, l'analyse des données hydrauliques fait ressortir un réel déficit en termes d'accès des populations à l'eau potable avec un 15 puits modernes et une centaine de puits traditionnels. Ces infrastructures desservent quotidiennement près de 70% de la population locale. Elles ont plus ou moins amélioré l'accès à l'eau potable dans les ménages. Cependant, le mécanisme de pompage ne permet pas de réduire sensiblement le coefficient de pénibilité chez les femmes. C'est ainsi que, pour la gente féminine, l'usage des puits forages est exclusivement conditionné, par les travaux ménagers.

Atouts

- Puits traditionnels
- Nappes phréatiques peu profondes par endroit

Opportunités

- Délégation du Service Public de l'eau
- Gestion transitoire des forages
- Existence de Partenaires Techniques et Financiers

Faiblesses

- Absence de forage
- Difficulté d'accès à l'eau des populations
- Tarsissement des puits
- Prolifération des maladies diarrhéiques

Menaces

- Conflits armés
- Saturation du Système d'Approvisionnement en eau Potable
- Développement de maladies liées à la consommation d'eau avec une forte teneur en chlorure et en fluorure.

Carte 6: Carte des infrastructures hydrauliques de Yarang Balante

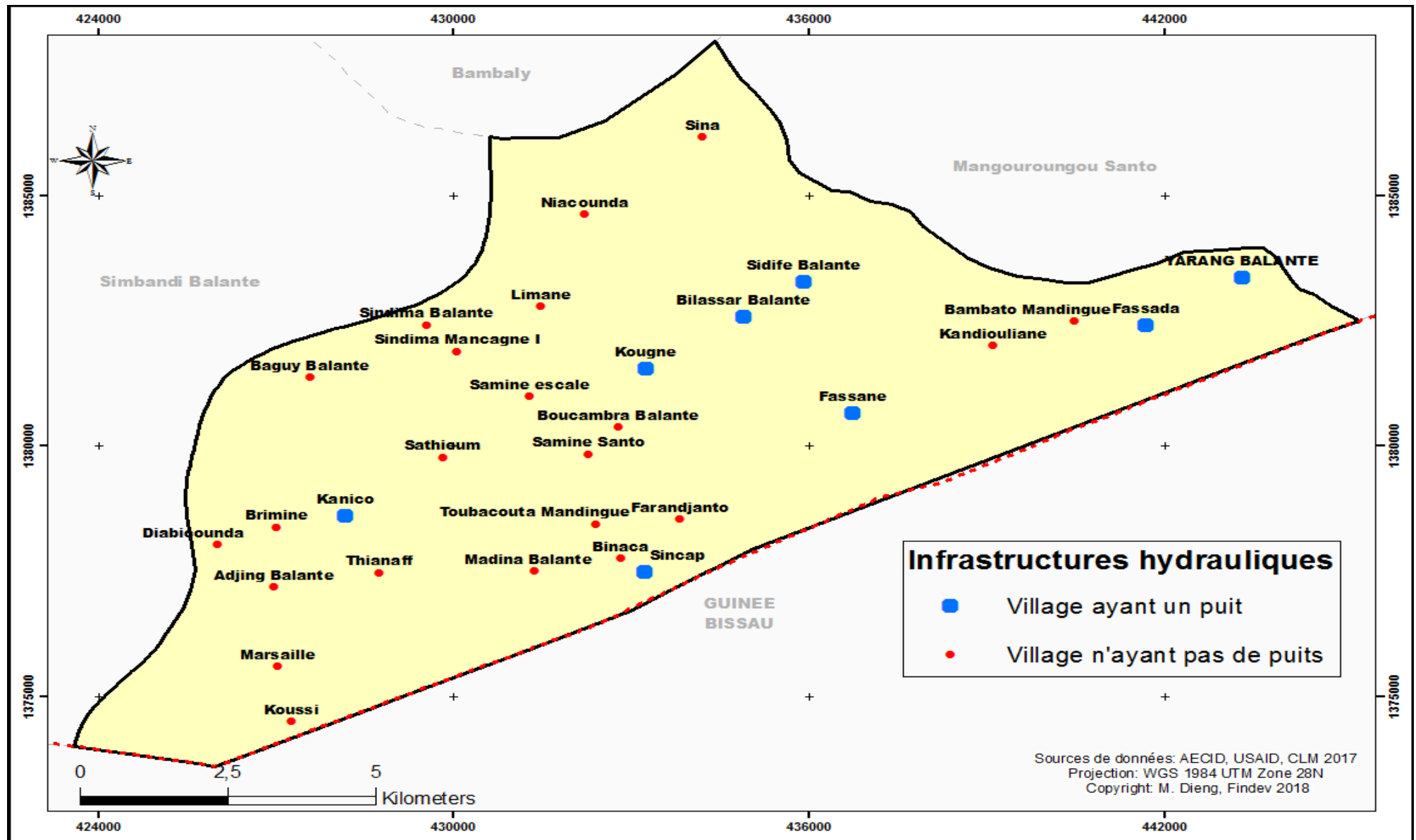

4.4.4. Assainissement

À l'instar des collectivités territoriales de la région de Sédhiou; les problèmes d'assainissement prennent une proportion inquiétante dans la commune de Yarang Balante.

A. L'assainissement individuel

Le taux d'accès à un ouvrage de gestion des excréments des ménages de la commune est très faible. Ce qui signifie qu'au plus 1% des ménages dispose de latrines modernes conformes aux normes prédéfinies par le PEPAM. En effet, l'analyse des résultats du diagnostic laisse apparaître que près de 99% des ménages disposent de latrines traditionnelles ne répondant pas aux normes requises. Ces dernières sont pour la plupart du temps à ciel ouvert ou constituées de palissade avec une fosse directe ne dépassant pas 50 cm. Nonobstant cela, d'autres ménages dépourvus de latrine individuelle sont obligés de déféquer dans la nature ou de squatter les latrines des voisins.

B. L'assainissement collectif

À part la canalisation à ciel ouvert de la RN6, la commune est dépourvue d'ouvrages d'assainissement collectif. Les eaux usées sont versées de manière abusive dans les rues avec comme conséquences des problèmes de santé publique.

C. La collecte et le transfert des ordures ménagères

Il n'est enregistré aucun système de collecte et de transfert des ordures dans la commune de Yarang Balante. Ce qui entraîne la prolifération des dépotoirs sauvages.

Atouts

- Canalisation à ciel ouvert sur la RN6
- Texture du sol adaptée aux latrines modernes

Opportunités

- Présence de Partenaires Techniques et Financiers
- Programme National de Gestion des Déchets
- Office National de l'Assainissement du Sénégal

Faiblesses

- Faible taux de latrinisation de la commune
- Absence de canalisation pour l'évacuation des eaux usées
- Présence de ravins sur les pistes de production
- Absence de système d'évacuation des eaux de pluie
- Risques de maladies liées à l'insalubrité
- Dépôts sauvages d'ordures

Menaces

- Développement du péril fécal
- Problèmes de santé publique
- Augmentation de la défécation à l'air libre

4.4.5. Sports, jeunesse et cultures

La population de la commune de Yarang Balante est à majorité constituée de jeunes. Les activités de cette couche de la population, se traduisent à travers leurs ASC (association sportive et culturelle) qui sont au nombre de 15 sans reconnaissance juridique.

L'association sportive et culturelle renferme plusieurs aspects comme son nom l'indique. Dans un premier temps, la vocation de cette association est à but sportif. En effet, c'est un moyen de valorisation du sport en ce sens que des tournois « navétanes » et de luttes sont organisés et par la même occasion des valeurs comme le respect, l'humilité et la tolérance sont inculquées aux jeunes.

L'autre aspect de cette association, qui est souvent, mis en veilleuse, c'est la notion «culturelle». Les activités organisées sont toujours à caractère sportif. Les jeunes préfèrent développer les performances de leur équipe en rassemblant des fonds pour les « navétanes », plutôt que de valoriser les potentialités culturelles de leur localité. Certains affirment que c'est le manque de moyens financiers qui constitue le principal frein pour l'organisation de journées culturelles. Après ces aspects lucratifs, à travers les ASC, il faut signaler que le phénomène de l'exode rural a beaucoup perturbé le rendement des secteurs productifs.

Les jeunes partent dans les grandes villes comme Dakar, Ziguinchor, Sédhiou ou les pays occidentaux, à la recherche d'emplois. Les hommes se contentent de travaux journaliers et les femmes de travaux domestiques dans les ménages urbains. Cette situation, même si elle engendre des entrées d'argent dans le système économique, avec les revenus de transfert de ces émigrés qui prennent en charge les dépenses de leur famille, a un impact négatif sur la production des activités locales.

Atouts

- Jeunesse de la population
- Existence 15 ASC non formelles
- Existence de 19 aires de jeux

Opportunités

- Présence de partenaires techniques et financiers
- Existence de structure de financement des jeunes (ANPEJ, FONGIP, DER)
- Subvention de la municipalité

Faiblesses

- Sous-emploi des jeunes
- Difficulté d'accès aux financements
- Absence de centre de formation professionnelle
- Absence d'espace d'épanouissement des jeunes
- Insuffisance des infrastructures sportives et culturelles

Menaces

- Exode rural
- Emigration clandestine
- Politisation des ASC
- Chômage
- Conflits armés

4.5. Chapitre 2. Profil économique

4.5.1. Secteurs productifs

4.5.1.1. Agriculture

L'agriculture constitue la principale activité économique dans la commune de Yarang Balante. Elle occupe plus de 80% de la population active et près de 71% de terres emblavées. De type extensif et traditionnel, elle constitue la principale source de revenus des populations.

Elle est de type semi-moderne avec un caractère extensif et pluvial. Ce qui la rend fortement tributaire des aléas climatiques et de la main d'œuvre familiale; d'où la pratique des cultures à cycle court.

La commune dispose de 9 blocs maraîchers, réalisés avec l'appui du MCA, sur une superficie totale de 47 672 m². Ils sont implantés dans les villages de Fassada, Binaconding,

Bambato, Fassane, Boukambra, Sindima santo, Sindima Douma, Kougne et Yarang Balante. Le maraîchage est pratiqué dans tous ces périmètres avec une prédominance de l'oignon surtout en début de campagne.

Le mode d'acquisition des terres demeure traditionnel. Cependant, le conseil municipal s'intéresse de plus en plus à la gestion foncière en récupérant toutes les terres litigieuses afin de procéder à l'arbitrage ou à la réaffectation conformément aux textes de loi relative au domaine national. Par ailleurs, la place sociologique des femmes et des jeunes n'incite pas ces couches sociales à l'acquisition de parcelles culturelles.

☞ Les Semences

Pour la campagne 2016-2017, la commune a reçu :

- 30 tonnes de semence d'arachide
- 23 tonnes de riz.
- 2 tonnes ont été distribuées pour le niébé, le fonio, le sésame et le sorgho.
- Le maïs enregistre la plus faible quantité (01 tonne).

Tableau 3: Semence distribuée dans la commune

Semences	Quantité (Tonne)
Arachide	30
Riz	143
Mais	1
Niébé	2
Fonio	2
Sésame	2
Sorgho	2

Source: Rapport SDDR 2016 / 2017

☞ Production

Diverses spéculations sont produites dans la localité : **Le riz, le sésame, le fonio, le mil et l'arachide.** Toutefois, d'autres spéculations y sont produites telles **le maïs, la pastèque, le niébé le sorgho.** Elles servent généralement de cultures d'appoint et sont de ce fait d'un apport important dans la compensation des déficits vivriers ou monétaires occasionnés par la baisse des rendements au niveau de l'arachide et du riz.

☞ **Le matériel et les infrastructures agricoles**

L'état du matériel agricole jugé assez vétuste. Le comportement attentiste voire d'assistantat des cultivateurs aggrave la détérioration du matériel et, du coup, entraîne le sous-équipement des ménages. Un état de fait qui est souvent imposé par l'acuité des périodes de soudure qui pousse les paysans à bazarder certains de leurs matériels. Il est dénombré 07 magasins de stockage et des pistes de production. De même l'absence d'unités de transformation des produits est un des facteurs qui limitent la valorisation de tout le potentiel de l'agriculture.

☞ **La commercialisation**

Elle est facilitée par la migration pendulaire vers les marchés hebdomadaires ou «loumas» environnants. Par contre, il faut noter que les difficultés liées à la conservation des productions agricoles entraînent des pertes énormes.

Atouts

- Existence de 09 blocs maraichers
- Existence de vallées
- Disponibilité de la main d'œuvre locale
- Existence de zones marchandes
- Diversification des cultures

Opportunités

- Présence de partenaires techniques et financiers
- Pluviométrie
- Existence de crédits de campagne auprès des institutions de micro-finances
- Développement de chaînes de valeurs agricoles

Faiblesses

- Mise en place tardive des intrants
- Insuffisance de matériels agricoles
- Difficulté de commercialisation des produits agricoles
- Faible maîtrise de l'eau au niveau des vallées
- Déprédation des cultures
- Conflits entre agriculteurs et éleveurs
- Manque d'unité de transformation
- Exploitation extensive de l'anacarde

Menaces

- Changements climatiques
- Recrudescence de l'insécurité alimentaire
- Conflits armés
- Salinisation des terres de cultures

4.5.1.2. Elevage

Malgré le faible pourcentage d'éleveurs professionnels, la population qui s'adonne à l'élevage dans la commune est relativement importante. En effet, il existe une parfaite intégration agriculture-élevage avec une population composée essentiellement d'agro-pasteurs. Cette situation s'explique par le fait que les paysans utilisent, par exemple, les animaux pour les travaux champêtres et la fertilisation des parcelles. En outre, ils considèrent cette activité comme un moyen sûr de thésaurisation, qui participe de façon très efficace à la réduction de la vulnérabilité des ménages. Ainsi, les paysans classent l'élevage comme la deuxième activité économique dans la localité. Le cheptel composé de bovins, d'ovins, de caprins, d'asins et d'équins

Tableau 4: Répartition du cheptel par zone

Type	Zone de Yarang Balante	Zone de Sina	Zone de Sathioum	Zone de Sanou	Total Commune
Bovins	184	750	316	335	1585
Equins	2	1	4	0	7
Asins	86	29	41	51	207
Ovins	2116	1177	532	270	4095
Caprins	1542	896	1370	493	4301
Porcins	655	722	963	507	2847
Volailles	3227	3837	2273	890	10227

Source: Enquêtes PDC 2018

En parlant d'alimentation, elle se fait d'habitude à partir des pâturages naturels et au cas échéant, grâce aux aliments industriels qui restent financièrement peu accessibles pour les éleveurs.

L'abreuvement du bétail se fait au niveau des 02 abreuvoirs, des vallées et des mares. Le plateau infrastructuel de Yarang Balante est très peu fourni car, la commune est dépourvue de parc à vaccination, de fourrière et d'abattoir.

Le système de production animale est fortement influencé par la prédominance de certaines races locales (peu performantes). Par exemple, la race bovine majoritaire produit quotidiennement entre 0,5 et 2 litres de lait par vache lactante en période hivernale. En outre, cette production moyenne est considérablement en baisse du fait de la réduction des ressources fourragères.

Atouts

- Existence d'une diversité du cheptel,
- Existence de zones de pâturage et du tissu herbacé
- Présence de 02 abreuvoirs

Opportunités

- Existence de frange côtière
- Présence de partenaires techniques et financiers
- Existence de structures de financement de l'élevage

Faiblesses

- Absence de parcours de bétail
- Divagation des animaux
- Absence de parc à vaccination,
- Absence de fourrières
- Absence d'aire d'abattage
- Production laitière très faible
- Absence de chaîne de froid pour la conservation des produits de l'élevage
- Difficulté d'abreuvement du bétail faite
- Sous exploitation du potentiel apicole
- Déficit organisationnel des éleveurs

Menaces

- Vol du bétail
- Changements climatiques
- Exacerbation de l'insécurité alimentaire
- Conflits armés
- Feux de brousse

4.5.1.3. La pêche

Traversée par le fleuve Casamance, la production halieutique est assez considérable avec une diversité de prises. La pêche est essentiellement pratiquée par moins de 10 % de la population active.

Les activités des femmes se limitent à la cueillette des fruits de mer au niveau de la mangrove et à la transformation de manière artisanale.

Par ailleurs, cette activité constitue actuellement la principale alternative face au déclin de l'agriculture et de l'élevage car les pêcheurs résidants sont généralement localisés au niveau des villages situés sur le littoral. La pêche constitue une source de revenus très importante.

Ce secteur est aujourd'hui marqué par un faible niveau d'équipement des pêcheurs qui rend difficile la pratique de l'activité. La flotte n'est constituée que 30 pirogues n'offrant pas la résistance requise.

La dégradation de l'écosystème aquatique due à l'effet de la salinité et des pratiques de pêche inadaptées constitue également un frein au développement de cette activité. Par ailleurs, l'utilisation des filets à mailles non réglementaires et l'absence de repos biologique ne favorise pas le renouvellement de la ressource.

Concernant la sécurité, il est à noter que, l'ensemble des pêcheurs ne disposent pas de gilets de sauvetage. Pis, la commune ne dispose pas de site d'embarquement et de débarquement réglementaire.

Les espèces les plus pêchées sont :

- Les carpes ;
- les crevettes ;
- les mulets ;
- Les tilapias ;
- Les trachinotes ;
- Les barracouda ;
- Les otholites ;
- Les carpes blanches ;
- Les ethmaloses ;
- Et les capitaines.

La transformation reste toujours au stade artisanal et mobilise plus de femmes. Les produits de cette activité sont :

- Les sardinelles salées / séchées, braisées (kéthiakh)
- Et les poissons fumés « guedj », les « tambadieng » et le salé séché

Certaines femmes interviennent aussi dans le mareyage et la vente au niveau des marchés de Guinée Biassau et de Goudomp.

Atouts

- Présence du Fleuve Casamance
- Pirogues artisanales et motorisées
- Savoir-faire local

Opportunités

- Existence de frange côtière
- Présence de partenaires techniques et financiers
- Existence de structures de financement de la pêche

Faiblesses

- Faible respect des périodes de repos biologiques
- Rareté de la ressource
- Insuffisance du matériel de pêche
- Dégradation très forte de la mangrove
- Utilisation de filets non adaptés
- Problème de conservation des produits halieutiques
- Déficit de formation des pêcheurs

Menaces

- Changements climatiques
- Recrudescence de l'insécurité alimentaire
- Conflits armés

4.5.1.4. Artisanat

L'activité artisanale dans la commune de Yarang Balante est rythmée par l'existence de plusieurs corps de métiers. Parmi ceux-ci, les plus représentatifs sont:

- La menuiserie
- La maçonnerie
- La couture
- La boulange traditionnelle
- La forge.

Tableau 5: Les unités artisanales de la commune

Atelier couture	12
Garages mécanicien	6
Atelier menuiserie bois	14
Atelier menuiserie métallique	5
Bougeries	2
Boulangeries traditionnelles	18
Studio photo	1
Salon de coiffure	2
Restaurant	3

Source : Enquêtes PDC 2018

Malgré cette diversité d'acteurs, le secteur reste sous-développé et la plupart des artisans s'adonnent quotidiennement à des bricolages et de menus réparations. Cette situation s'explique par le fait que ce sous-secteur souffre de l'absence d'organisation de ses différentes filières, ce qui ne facilite pas l'accès à la matière première et au crédit. L'absence d'espace réservé à l'artisanat plombe les possibilités de développement du sous-secteur. La dispersion des artisans dans les villages est une entrave à un écoulement adéquat de la production.

Atouts

- Existence de la demande
- Existence de corps de métiers
- Existence d'acteurs

Faiblesses

- Expertise peu qualifiée des jeunes artisans
- Commercialisation très lente des produits liée à l'absence de visibilité commerciale des artisans et à la qualité des produits.
- Insuffisance de formation professionnelle des artisans
- sous équipement notoire des artisans
- Difficulté d'écoulement des produits artisanaux
- Inexistence au plan local d'une organisation d'artisans affiliée à la chambre des métiers de Sédhiou

Opportunités

- Existence de Partenaires Techniques et Financiers
- Existence de structure de financement de l'artisanat

Menaces

- Conflits armés
- Chômage
- Emigration clandestine

4.5.1.5. Commerce

Le commerce est un secteur en expansion dans la commune de Yarang Balante. Elle dispose en effet d'un réel potentiel commercial de par sa proximité avec la Guinée Bissau. Au plan infrastructurel, le secteur compte 2 marchés permanents, d'un (01) marché hebdomadaire et 70 boutiques qui assurent l'approvisionnement des populations en denrées alimentaires. Ces centres d'échanges permettent à la collectivité territoriale de générer des recettes. Mais le commerce dans l'ensemble, malgré les opportunités offertes reste confronté à plusieurs difficultés.

Atouts

- Existence de 70 boutiques
- Existence de 03 marchés dont 01 marché hebdomadaire
- Existence de consommateurs de biens et services
- Situation géographique favorable
- Activités économiques existantes

Faiblesses

- Difficulté d'approvisionnement en produits
- Non électrification de certains villages
- Faible prise en compte des normes sécuritaires au niveau des marchés
- Absence de latrines normées au niveau des marchés
- Faible dynamisme des comités de gestion des marchés
- Difficulté d'accès au crédit

Opportunités

- Existence de structures de micro-finances
- Proximité avec la Guinée Bissau

Menaces

- Conflits armés
- Récurrence des vols

4.5.1.6. Tourisme

Malgré ses potentialités touristiques aucune action de valorisation de ce secteur n'a été tentée dans ce sens. Cet état de fait découle d'une part des conflits armés mais aussi de la méconnaissance de l'intérêt de ce secteur sur l'amélioration des recettes locales et par ricochet des revenus des populations. Cependant, malgré les opportunités économiques qu'offrent le tourisme, l'essor de ce sous-secteur est aujourd'hui entravé par plusieurs contraintes:

Atouts

- Existence de sites culturels
- Existence de littoral et de forêts
- Événements culturels
- Cadre attrayant

Opportunités

- Présence des partenaires techniques et financiers

Faiblesses

- Absence d'infrastructures touristiques existantes
- Méconnaissance de l'importance des recettes fiscales issues du tourisme
- Absence d'une organisation touristique sur le plan local

Menaces

- Conflits armés
- Faiblesse des ressources fiscales

4.5.1.7. Allègement des travaux des femmes

La problématique de la promotion économique de la femme demeure essentielle dans la prise en charge du développement social. Il convient de souligner que les femmes jouent un rôle de plus en plus important dans la production agricole, les activités pastorales, commerciales et la transformation.

Dans la commune, les femmes rencontrent d'énormes difficultés. Elles se manifestent à travers des travaux domestiques pénibles qui demandent beaucoup de temps, et ce à cause de l'insuffisance d'équipements collectifs. Les équipements d'allègement des travaux des femmes se résument à 4 moulins à mil dont 2 non fonctionnelles et il n'existe pas de foyer de la femme au niveau de la commune.

Atouts

- 02 moulins fonctionnels
- Existence de GPF et de GIE
- Dynamisme des femmes
- Développement d'initiatives privées économiques

Opportunités

- Présence de partenaires techniques et financiers
- Loi sur la parité
- Niche des activités économiques dans la zone

Faiblesses

- Absence d'une maison des femmes
- Insuffisance du matériel d'allègement
- Difficulté d'accès aux crédits
- Analphabétisme des femmes
- Exode massif des jeunes filles
- Déficit d'encadrement des femmes

Menaces

- Pesanteurs socioculturelles
- Conflits armés

4.5.2. Secteurs d'appui à la production

4.5.2.1. Transport et communication

Dans la commune de Yarang Balante, les infrastructures de communication existantes sont constituées de la Route Nationale N°6 qui traverse le territoire, de 7 pistes latéritiques, d'une gare routière et de 2 débarcadères. On distingue 4 modes de transport dans la commune : le transport automobile, le transport fluvial, le transport hippomobile et le transport par moto - taxis. Le transport automobile bénéficie de l'existence d'une gare routière, tandis que le transport fluvial est assuré par des pirogues sur le fleuve Casamance. Quant au transport par moto-taxis, il se développe dans la commune avec la présence de 220 moto-taxis. Le transport hippomobile est assuré par 186 charrettes.

Concernant la couverture radiophonique, il est important de préciser que la commune ne compte pas de radio communautaire et que les stations émettant sont reçues par endroit sur le territoire communal. Pour ce qui est du réseau téléphonique mobile, il ne couvre pas toute l'étendue de la commune.

Atouts

- Existence de route goudronnée (RN6)
- Existence de 220 motos Jakarta
- Possession de pirogues de transport
- Existence 186 charrettes
- Utilisation de 03 opérateurs téléphoniques
- Accès à l'internet

Faiblesses

- Enclavement des villages
- Impraticabilité des pistes durant l'hivernage
- Irrégularité des lignes de transport en commun
- Cherté des coûts de transport
- Absence de gare routière
- Faible couverture du réseau téléphonique

Opportunités

- Présence de partenaires techniques et financiers
- Présence de programmes de l'Etat (PUMA, PUDC)

Menaces

- Insécurité alimentaire
- Avancée de l'érosion hydrique

4.5.2.2. Énergie

L'électrification constitue un véritable casse-tête dans la commune de Yarang Balante. Mis à part quelques infrastructures sociales de base et communautaires, la commune est dépourvue en éclairage public et en Branchements Particuliers(BP) au niveau des ménages. En effet, la collectivité territoriale n'est pas connectée au réseau conventionnel de la SENELEC.

Ce phénomène constitue un obstacle au fonctionnement normal des services sociaux de base et des ménages dans ces localités et à la lutte contre l'insécurité et le vol de bétail. Toutefois, la commune compte 190 lampes solaires et 03 groupe électrogène utilisé pour le fonctionnement de certaines cases de santé et puits

communautaires, l'éclairage, la ventilation et l'accès à l'information. Quant aux ces combustibles domestiques, ils sont les principales sources d'énergie dans les travaux domestiques. Le secteur énergétique reste donc très peu développé dans la commune de Yarang Balante.

Atouts

- Disponibilité permanente de l'énergie solaire
- Présence de massifs forestiers
- Disponibilité de matières pour la fabrication de foyers améliorés

Opportunités

- Présence de partenaires techniques et financiers
- Présence des programmes de l'Etat (PUDC, PUMA, ASER)

Faiblesses

- Faible couverture du réseau électrique
- Cherté du coût de l'électricité
- Difficultés d'accès aux combustibles domestiques
- Insuffisance des sources d'énergie solaire

Menaces

- Conflits armés
- Accentuation de l'insécurité alimentaire

4.6. Chapitre 3. Profil environnemental et gouvernance

4.6.1. Environnement et adaptation aux changements climatiques

En matière de ressources naturelles, la commune de Yarang Balante regorge de potentialités non négligeables. On y recense 2 mares, 26 bas fonds, 104 carrières et 11 bosquets ou forêts. L'arboriculture fruitière y est également pratiquée avec des plantations d'anacarde. Cependant ces ressources connaissent une dégradation progressive consécutive à l'action de l'homme et aux changements climatiques. Ces derniers entraînent l'avancée des biseaux salés et la prolifération des ravins. La mise en œuvre d'action de protection et de régénération des ressources naturelles devient donc un impératif. L'exploitation de ces ressources forestières est d'un apport considérable dans l'amélioration des conditions de vie des populations et revenus des ménages

Atouts

- Existence 11 bois villageois
- Existence de 26 bas fonds
- Existence de carrières
- Existence de 02 mares

Opportunités

- Présence de partenaires techniques et financiers
- Maîtrise des technologies de lutte contre la dégradation des terres

Faiblesses

- Feux de brousses récurrentes,
- Coupe abusive et l'élagage des espèces forestières,
- Extension anarchique des plantations d'anacardières
- Ensablement des mares;
- Non réglementation de l'exploitation des carrières

Menaces

- Conflits armés
- Exacerbation de l'insécurité alimentaire
- Déforestation

4.6.2. Gouvernance de la commune

La commune de Yarang Balante rencontre des difficultés dans la promotion de son développement. Sa capacité à satisfaire les besoins prioritaires des populations est très faible et ne met pas en valeur un bon niveau de participation citoyenne dans la gestion des affaires locales. D'autant plus que sa capacité de pilotage institutionnel, technique et financier reste nettement en dessous de la moyenne.

La nouvelle équipe dirigeante, installée à la suite des élections locales de 2014, n'a pas d'expérience en matière de gestion des affaires locales. Par ailleurs, après la réforme dite de l'Acte 3 de la décentralisation, l'ancienne communauté rurale devenue une commune de plein exercice dont le changement de statut implique des changements de situation financière demeure sans assez de ressources financières et de ressources humaines renseignées et bien formées nécessaires à la bonne conduite de ses missions.

Cette faible performance de la commune est due à :

- la diminution de la polarisation du marché hebdomadaire jadis de grande envergure du fait de la prolifération des marchés hebdomadaires. Ce qui constitue une diminution considérable des recettes pour le financement du budget ;
- une inefficacité dans l'exécution et défaut de planification stratégique et opérationnelle (PDC, PIA, PTA, supports de marketing territorial, etc.) ;
- la faiblesse du taux de réalisation des dépenses prévues pour les besoins spécifiques des femmes ;
- l'irrégularité dans la tenue des réunions du conseil municipal et des commissions ;
- un problème dans la gestion de l'état civil ainsi que la gestion administrative et financière en plus de l'absence de comptabilité matière ;
- le défaut de vote du compte administratif dans les délais.

Il est donc nécessaire de renforcer les capacités techniques et financières de la commune pour lui permettre de mieux assurer le pilotage du développement local.

4.6.2.1. Composition et organisation

Le conseil municipal de Yarang Balante est composé d'élus de profil divers. Les femmes y sont bien représentées. Le Maire est chargé de l'application des décisions prises en conseil. Il est l'organe exécutif de la commune. Le Maire est assisté dans ses tâches par deux adjoints. Il a aussi été noté que le conseil municipal fonctionne avec des collèges de réflexion appelés commissions. Ces dernières forment les instances techniques du conseil municipal.

En fait, les commissions se chargent théoriquement des missions spécifiques d'aide à la prise de décision.

4.6.2.2. Fonctionnement

Le conseil municipal ne se réunit pas régulièrement en session ordinaires et extraordinaires suivant les problèmes qui leur sont soumis. Mais les discussions

tournent généralement autour du vote du budget, de l'affectation des terres de culture, de la délimitation des parcours du bétail et de la répartition des fonds de dotation ou de concours.

4.6.2.3. Finances locales

Les ressources financières de la commune sont essentiellement constituées de la taxe municipale, de la patente, des produits domaniaux (produits des droits de place et les droits de fourrière, les produits de l'exploitation (frais de bornage et état civil) et les subventions de l'Etat (fonds de dotation, BCI, FECL et Fonds de concours).

Il ressort de ce diagnostic, un certain nombre de difficultés relatives au:

- Faible taux de recouvrement des taxes
- Insuffisance du Fonds de Dotation de la Décentralisation
- Faible niveau d'instruction des élus locaux
- Absence de formation
- Absence de ressources humaines de qualité
- Absence de partenaires dans le cadre de la coopération décentralisée.

4.6.2.4. La société civile

Les organisations communautaires de base (OCB) sont des acteurs de la société civile locale. Elles participent à la promotion du développement économique local et de la démocratie et constituent de ce fait des partenaires stratégiques et techniques du conseil municipal.

☞ Les groupements de Promotion Féminines (GPF) et GIE

La commune de Yarang Balante compte 65 GPF qui interviennent dans divers secteurs d'activité comme l'agriculture, l'élevage, la transformation de céréales, le petit commerce, le maraîchage, la teinture, la saponification etc.

Quant aux 55 Groupements d'Intérêt Economique (GIE), ils ont la particularité d'être crédibles au niveau des institutions financières. Ce qui explique la tendance, depuis quelques années, à la mutation des GPF vers les GIE.

Présentes dans tous les secteurs d'activités, les femmes de Yarang Balante constituent de véritables promotrices du développement socio-économique de la localité. Appuyées en cela par la commune, avec la construction d'un foyer des femmes, elles participent largement à l'augmentation du revenu des ménages.

Toutefois, malgré leur dynamisme, la promotion féminine reste confrontée à des contraintes telles:

- L'accès difficile au crédit à cause des conditions draconiennes des institutions
- Le manque de financement
- L'analphabétisme des femmes
- Le manque de renforcement de capacités techniques et de gestion.
- l'insuffisance de l'encadrement
- Insuffisance de matériel d'allègement des travaux domestiques ;
- Un accès difficile à l'eau et la pénible recherche du bois de chauffe.

☞ **L'Association des chefs de village**

Regroupant les notables des villages (y compris les hameaux) de la commune de Yarang Balante, cette association de chefs de villages intervient essentiellement dans: le recouvrement de la taxe municipale et dans la résolution des conflits familiaux et même fonciers.

☞ **Les ASC**

Il est dénombré 15 ASC sur le périmètre communal. La majorité de ces associations de Yarang Balante ne dispose pas de récépissé et donc, d'une reconnaissance juridique. Leur vocation première est d'organiser des manifestations sportives et culturelles. Elles participent cependant à toutes les actions de mobilisation à l'échelle communautaire (sensibilisation, vaccination des enfants, campagnes de salubrité et hygiène). Malgré la diversité de leurs interventions, les ASC n'ont pas encore investi les secteurs économiques pour promouvoir des activités génératrices de revenus.

L'institutionnalisation des vacances citoyennes est entrain timidement de les positionner dans une dynamique de participation aux actions de développement local.

Elles restent cependant confrontées à des difficultés relatives à:

- L'absence de formalisation de ces structures
- Le manque d'initiatives des jeunes
- L'absence de projets pour ces ASC.
- Le manque d'infrastructures culturelles et sportives

☞ **Les comités de gestion**

Mis en place par les usagers des services sociaux de base, ils sont chargés d'assurer le bon fonctionnement des dites infrastructures.

- Les APE: au niveau de la commune, il est créé des APE qui sont des associations de parent d'élèves qui gèrent les cantines scolaires en relation avec les autorités scolaires. Elles sont caractérisées par la faible capacité des membres et leur manque de dynamisme.
- Les comités de santé: ils ont en charge la gestion des postes et cases de santé fonctionnelles. Toutefois, il faut constater que ces comités se focalisent, surtout, sur la gestion financière

5. PLAN D'ACTION

5.1. Problématique majeure de développement

Le bilan diagnostique renseigne sur les problématiques majeures de développement de la commune de Yarang Balante. En effet, les efforts considérables réalisés dans les domaines de l'éducation, de la santé, de la gestion des ressources naturelles, de l'agriculture et de l'hydraulique orientent davantage les perspectives d'actions et de changements structurants vers d'autres secteurs tels l'élevage, l'énergie, le secteur du transport et des télécoms, l'assainissement et le commerce.

La commune de Yarang Balante regorge de potentialités à la fois humaines et économiques. Cependant, le manque d'initiative et de dynamisme des acteurs locaux freine l'essor de cette localité. L'enjeu est tel aujourd'hui, que les acteurs locaux ont décidé d'inscrire la politique économique et sociale de la commune dans un cadre d'actions concerté et programmé qui leur servira de référentiel pour les 05 ans à venir. Ce Plan de développement Communal (PDC) traduit une vision commune, celle de tous les acteurs de la commune de Yarang Balante.

5.2. Vision

Dans une démarche participative et fortement inclusive, les acteurs de la commune ont convenu d'une vision commune qui est de faire de Yarang Balante, « ***UNE COMMUNE MODERNE A TRAVERS UN PROCESSUS DE DEVELOPPEMENT ECONOMIQUE ET SOCIAL INCLUSIF ET DURABLE.*** »

Ainsi donc, les populations aspirent à une commune émergente, attrayante dotée d'infrastructures modernes dans un environnement durable, stable et capable de réunir ses propres ressources pour prendre en charge à 90% les besoins de sa population.

5.3. Axes stratégiques

Dans la dynamique d'assoir une politique économique et sociale cohérente et répondant aux exigences propres de la localité, les acteurs locaux de la commune de Yarang Balante ont décliné des axes stratégiques cadrant avec les nouveaux enjeux de la vie économique et sociale de l'Etat du Sénégal. Par conséquent, la vision du PDC tourne autour des 04 axes qui sont :

- **AXE 1 : Développer l'économie locale**
- **AXE 2 : Faciliter l'accès aux services sociaux de base**
- **AXE 3 : Renforcer la bonne gouvernance et la coopération décentralisée**
- **AXE 4 : Préserver et restaurer l'environnement et améliorer le cadre de vie**

5.4. Objectifs de développement

Les axes stratégiques ci-dessus énumérés, sont articulés autour d'objectifs de développement. Ainsi chaque axe stratégique contient un certain nombre d'objectifs qui, atteints, participent à la réalisation du futur souhaité.

AXE 1 : DEVELOPPER L'ECONOMIE LOCALE

Le développement du secteur économique local passe nécessairement par la revalorisation des secteurs de l'agriculture et de l'élevage à travers une modernisation des outils de production et la promotion de l'entreprenariat local. Six (06) objectifs sont à satisfaire:

- **OS1 : Appuyer le développement de l'agriculture et le maraichage (acquisition équipement et matériel agricole modernes, aménagement hydroagricoles, organisation, formation et appui technique des agriculteurs**
- **OS2 : Renforcer les équipements marchands**
- **OS3 : Améliorer la production de viande et laitière**
- **OS4 : Moderniser la pêche et développer l'aquaculture**
- **OS5 : Valoriser l'artisanat**
- **OS6 : Valorisation du tourisme et de la culture**

AXE 2 : FACILITER L'ACCES AUX SERVICES SOCIAUX DE BASE

L'objectif est de relever le niveau d'équipement des infrastructures déjà existantes et d'en construire de nouvelles, surtout au plan communautaire dans une perspective de promotion des femmes et des jeunes. Cet axe vise également le renforcement des ressources humaines au niveau des services sociaux de base et la modernisation des Daaras. Il s'articule autour de six (06) objectifs :

- **OS1 : Accès à l'énergie (réseau conventionnel et énergie solaire)**
- **OS2 : Accès à l'eau potable (construction forage, puits modernes, etc.)**
- **OS3 : Améliorer les infrastructures et soins sanitaires**
- **OS4 : Améliorer le cadre et l'environnement scolaire et arabo – coranique et développer la formation professionnelle (infrastructures et équipements, renforcer le personnel)**
- **OS5 : Développer les infrastructures sociales (centre socioculturel et multimédia, maison des femmes), sportives (terrains améliorés et multifonctionnels)**
- **OS6 : Le transport et la communication**

AXE 3 : RENFORCER LA BONNE GOUVERNANCE ET LA COOPÉRATION DÉCENTRALISÉE

La réalisation des objectifs du PDC passe par la maîtrise et la compétence des acteurs des différents enjeux et défis du développement. Cet axe vise le renforcement du leadership et des capacités de management des acteurs dans une perspective d'amélioration de la gestion et de développement du réseau de partenariat de la commune.

- **OS1 : Renforcement des capacités des élus et du personnel permanent en rôles et responsabilités, en gestion foncière, coopération décentralisée, en collecte des fonds et recettes, etc.**

- **OS2 : Développer le partenariat local, avec les immigrés, l'intercommunalité**

AXE4 : PRESERVER ET RESTAURER L'ENVIRONNEMENT ET AMELIORER LE CADRE DE VIE

Un cadre de vie sain est propice au développement des activités humaines et économiques. Cet axe vise ainsi à améliorer le système d'assainissement et aussi à préserver l'environnement de l'utilisation abusive des bois de chauffe en assurant un meilleur accès des populations aux ressources énergétiques. Il se résume à deux objectifs:

- **OS1 : Protéger et restaurer les espaces forestières et la mangrove (créer des espaces communautaires, diversifier les espèces florales)**
- **OS2 : Assainissement (gestion des ordures, des eaux usées et pluviales, lutte contre le ravinement)**

5.5. Articulation du PDC avec le PSE et le PDD de Goudomp

VISION DU PSE	VISION DU PDD DE GOUDOMP	VISION DU PDC
FAIRE DU SENEGAL UN PAYS EMERGENT D'ICI 2035 AVEC UNE SOCIETE SOLIDAIRE DANS UN ETAT DE DROIT	COLLECTIVITE LOCALE FORTE ET DYNAMIQUE, DEVELOPPEMENT HARMONIEUX ET DURABLE AUTOUR D'UNE BONNE GESTION DES AFFAIRES PUBLIQUES, EPANOUISSEMENT DES POPULATIONS, CONCERTATION, DEVELOPPEMENT DES RESSOURCES HUMAINES APPUYE PAR DES FORMATIONS DE QUALITE, SOLIDARITE, REPARTITION EQUITABLE DES RICHESSES, EGALITE DE CHANCES, INSERTION DANS L'ECONOMIE ET DEVELOPPEMENT DE LA COOPERATION ET DU PARTENARIAT	YARANG BALANTE, « UNE COMMUNE MODERNE A TRAVERS UN PROCESSUS DE DEVELOPPEMENT ECONOMIQUE ET SOCIAL INCLUSIF ET DURABLE. »
AXES DU PSE	AXES DU PDD	AXES DU PDC
TRANSFORMATION STRUCTURELLE DE L'ECONOMIE ET DE LA CROISSANCE	AXE1: DEVELOPPEMENT D'ACTIVITES ECONOMIQUES	AXE 1 : DEVELOPPER L'ECONOMIE LOCALE
CAPITAL HUMAIN, PROTECTION SOCIALE ET DEVELOPPEMENT DURABLE	AXE 2: DEVELOPPEMENT DU CAPITAL HUMAIN, ET DES INFRASTRUCTURES, AMENAGEMENT DE L'HABITAT ET DU CADRE DE VIE	AXE 2 : ACCES AUX SERVICES SOCIAUX DE BASE AXE4 : PRESERVER ET RESTAURER L'ENVIRONNEMENT ET AMELIORER LE CADRE DE VIE
GOUVERNANCE, INSTITUTION, PAIX ET SECURITE	AXE 3: RENFORCEMENT ET APPROFONDISSEMENT DE LA DECENTRALISATION	AXE 3 : RENFORCER LA BONNE GOUVERNANCE ET LA COOPERATION DÉCENTRALISÉE

5.6. Plan d'actions

AXE 1 : DEVELOPPER L'ECONOMIE LOCALE

OS1 : APPUYER LE DEVELOPPEMENT DE L'AGRICULTURE ET LE MARAICHAGE (ACQUISITION EQUIPEMENT ET MATERIEL AGRICOLE MODERNES, AMENAGEMENT HYDROAGRIQUES, ORGANISATION, FORMATION ET APPUI TECHNIQUE DES AGRICULTEURS

ACTIONS	LIEUX	COUT (Million Fcf)	PERIODE					ACTEURS ET PARTENAIRES
			2018	2019	2020	2021	2022	
Mettre à la disposition des paysans des semences et intrants (engrais et produits phytosanitaires) adéquats et de bonnes qualités à temps y compris le matériel agricole	Mangaroungou Santo, Kougnara et Djidadji Balante	PM	X	X				CM – ISRA – SDDR – ANCAR – SDADL– AMA – PPDC - CARITAS - Producteurs – Projets – Programmes - Partenaires
Construire des digues et ouvrages anti-sel et de retenue d'eau	Samine – Sindima - Limane, Sathioum – Samine	250	X	X				CM – ISRA – SDDR – ANCAR - PAPSEN – SDADL - PPDC - Producteurs – Projets – Programmes - Partenaires
Renouveler le matériel agricole	Toute la commune	PM	X	X				Producteurs – Projets – Programmes - Partenaires
Améliorer les techniques culturales (semis, utilisation d'engrais)		PM	X	X	X	X	X	CM – ISRA – SDDR – ANCAR – SDADL - FAMVI - Producteurs – Projets – Programmes - Partenaires
Identifier, recenser et créer une base de données des producteurs et les regrouper en association ou coopératives de producteurs		3	X	X	X	X	X	
Équiper en panneaux solaires et protéger les blocs maraîchers	Kougne, Fassane, Sindima, Yarang Balante	25	X	X				CM – ISRA – SDDR – ANCAR – MCA – ANIDA - SDADL – Producteurs –
Aménager et équiper des périmètres maraîchers	Madina Balante, Kanico, Sina, Bilassar, Limane,	45		X	X			

	Diabicounda, Bambato, Sidiff, Niacounda							Projets – Programmes - Partenaires
Créer des fermes agricoles ANIDA (5 à 10 ha)	Bambato et Thianaff	40	X	X				

Créer des cadres de concertation entre agriculteurs et éleveurs	Toute la commune	PM	X	X				CM – SDDR – SDADL – Producteurs – Eleveurs – Projets – Programmes – Partenaires
Mettre en place des petites unités de transformation et de conservation des produits agricoles	Fassada, Sathioum, Sina	50		X	X			CM - SDADL – ANCAR- ISRA – SDDR - Projets / Programmes / Maraichers
Construire 06 magasins de stockage pour sécuriser les productions agricoles et les semences	Thianaff, Bilassar, Sindima Santo, Kanoco, Farandiento, Sanou	90	X	X	X			CM- SDDR – PAPSEN – PUMA - SDADL –ONG – Producteurs – Projets – Programmes - Partenaires
Réhabiliter le magasin de stockage de Yarang Balante	Yarang Balante	3	X					
Mettre en place des comités de gestion des infrastructures agricoles	Toute la commune	PM	X	X				
Limiter les plantations d'anacarde	Toute la commune	PM	X	X	X	X	X	CM- SDDR – IREF - SDADL – Producteurs – Projets – Programmes - Partenaires
OS2 : RENFORCER LES EQUIPEMENTS MARCHANDS								
Assurer la sécurité au niveau des marchés	Toute la commune	5	X					CM – SDADL – Trésor public – Armée – Gendarmerie – Commerçants – ONG – Projets – Programmes
Appuyer la formalisation et l'organisation des commerçants		PM	X	X	X	X	X	CM – SDADL - Chambre de commerce de Sédhiou – Commerçants - Projets – Programmes

Construire un marché permanent avec cantines et souks	Yarang Balante	50	X	X				CM – SDADL – SFD/IMF –, Commerçants – ONG – Projets – Programmes
Créer des magasins ou de boutiques de ravitaillement	Yarang Balante, Sathioum, Sindima, Limane, Fassane, Kougne, Sina	PM	X	X	X			CM – SDADL – Trésor public – Chambre de commerce de Sédhiou, Commerçants – ONG – Projets – Programmes
Organiser les commerçants en associations reconnues	Tous les villages	PM	X	X				

Améliorer l'environnement des marchés permanents	Tous les marchés permanents sans souks	5	X	X				CM – SDADL – Trésor public – Chambre de commerce de Sédhiou, Commerçants – ONG – Projets – Programmes
Faciliter l'accès aux crédits	Toute la commune	PM	X	X	X	X	X	
OS3 : AMELIORER LA PRODUCTION DE VIANDE ET LAITIERE								
Installer un cantonnement militaire	Bambato	PM	X	X				CM -Armée– Gendarmerie – ONG -
Mettre en place des comités de veille et de vigilance	Tous les villages	PM	X	X	X	X	X	CM - Service Départemental de l'élevage - SDADL / MDE - Eleveurs / ONG / Projets / Programmes / Autres partenaires
Créer des aires de parcage et engager des bergers	Fassane, Kougne, Sathioum, Thianaff, Brimine, Toubacouta	18	X	X				
Construire des puits pastoraux avec des abreuvoirs	Fassane, Kougne, Sathioum, Thianaff, Brimine, Yarang, Binaconding, Sidiff	20	X	X	X			
Réhabiliter les mares pastorales	Entre les villages : - Madina Thianaff et Sathioum, - Bilassar, Sidiff et Fassane, - Toubacouta –Faradianto et Sanou	10	X	X	X			CM - Service Départemental de l'élevage – SDADL - MCA - ONG / Projets / Programmes / Eleveurs
Créer des aires d'abattages réglementaires	Sortie des villages de Yarang balante et sathioum	PM	X	X				
Créer des parcs de vaccination et sensibiliser les éleveurs pour la vaccination à temps	Sindima, Kougne, Fassane, Toubacouto, Brimine	25	X	X				CM / Service Départemental de l'élevage – SDADL - ONG - Projets - Programmes - Éleveurs
Choisir et recruter des auxiliaires vétérinaires	Commune de Yarang Balante	PM	X	X				

Appuyer l'organisation des éleveurs	Tous les villages	PM	X	X	X	X	X	CM / Service Départemental de l'élevage - SDDR – Éleveurs - SDADL - MDE - ONG / Projets / Programmes /
Sensibiliser pour la pratique de la culture fourragère		PM	X	X	X	X	X	
Matérialiser et délibérer des parcours de bétail	Toute la commune	5	X	X				CM / Service Départemental de l'élevage – SDADL - IREF- MDE - ONG - Projets - Programmes / Eleveurs
Développer l'embouche bovine, ovine et l'aviculture		PM	X	X	X	X	X	
Développer l'insémination artificielle		15	X	X	X			
OS4 : MODERNISER LA PECHE ET DEVELOPPER L'AQUACULTURE								
Identifier et protéger les zones de reproduction des produits halieutiques	Au niveau du fleuve	PM		X				CM - ANA - Pêcheurs / ONG - Service Départemental de la pêche / Projets / Programmes / Autres Partenaires
Créer des zones de récifs artificiels		10	X	X				
Reboiser la mangrove et assurer le suivi des plantations		15	X	X				
Mettre en place et équiper des comités de surveillance reconnus	Niacounda, Sina, Limane	10	X	X				
Sensibiliser les pêcheurs sur le respect des zones de production		PM	X	X	X	X	X	
Renforcer les capacités des pêcheurs sur les techniques de pêche		5	X	X	X	X	X	
Développer la pisciculture	Niacounda, Sina, Triangle Madina Balante – Sathioum Thianaff	15		X	X			
Valoriser le cours d'eau de Limane à Niacounda	Limane à Niacounda	PM	X	X				

Appuyer l'identification et l'organisation des pêcheurs en association	Toute la commune	PM	X	X	X			CM - ANA - Pêcheurs / ONG - Service Départemental de la pêche - Projets - Programmes
Construire des débarcadères modernes équipés de petites unités de transformation et de conservation des produits halieutiques	Niacounda et Sina	40		X	X			
Appuyer l'acquisition au matériel de pêche et des équipements de vente	Toute la commune	PM	X	X	X	X	X	
OS5 : VALORISER L'ARTISANAT								
Appuyer l'organisation des artisans dans les différentes filières et les regrouper en association	Toute la commune	PM	X	X				CM - Chambre des métiers de Sédhiou - Artisans - STD / ONG / Projets - Programmes / Autres partenaires
Créer et construire un complexe artisanal	BINACONDING	50		X				
Développer le partenariat avec projets et programmes	Commune de Yarang Balante	PM	X	X	X			CM - Chambre des métiers de Sédhiou - Artisans - STD / SDADL/ ONG / Projets - Programmes / Autres partenaires
Sensibiliser les organisations d'artisans à leur adhésion à la chambre des métiers	Toute la commune	PM	X	X	X	X	X	
Faciliter l'accès aux crédits et aux fonds de financements	Toute la commune	PM		X	X	X	X	CM - Chambre des métiers de Sédhiou - Artisans - SFD / ONG / Projets - Programmes - Autres partenaires
Renforcer les capacités techniques et organisationnelles des artisans	Toute la commune	5	X	X	X			CM - Chambre des métiers de Sédhiou - Artisans - STD /

									SDADL/ ONG - Projets - Programmes/partenair es
--	--	--	--	--	--	--	--	--	---

OS6 : VALORISATION DU TOURISME ET DE LA CULTURE								
Élaborer un plan de développement du tourisme	Commune de Yarang Balante	PM	X	X				CM / STD /Service régional du tourisme / Chambre des métiers de Sédhiou - ONG / Projets Programmes - Projets / Autres partenaires
Valoriser le tourisme rural	Commune de Yarang Balante	PM						
Faire des fora sur le tourisme	Toute la commune	15	X	X	X	X	X	
Construire des réceptacles touristiques	Niacounda à bord du fleuve	15			X	X		
TOTAL PROGRAMME AXE 1		839						

AXE 2 : FACILITER L'ACCES AUX SERVICES SOCIAUX DE BASE								
OS1 : ACCES A L'ENERGIE (RESEAU CONVENTIONNEL ET ENERGIE SOLAIRE)								
ACTIONS	LIEUX	COUT (Million Fcfa)	PERIODE					ACTEURS ET PARTENAIRES
			2018	2019	2020	2021	2022	
Connecter les villages traversés par la moyenne tension au réseau conventionnel	Yarang, Fassada, Binaconding, Bambato, Boucambra Balante, Fassane, Kouagne, Sindima, Farandiento, Limane, Sathioum	PM	X	X				CM – SENELEC – Projets – Programmes - Autres partenaires
Électrifier les autres villages de l'intérieur à l'aide de l'énergie solaire	Les villages restants	100	X	X	X			CM – SENELEC – ASER – Projets – Programmes - Autres partenaires
Mettre en œuvre un programme d'éclairage des rues	Toute la commune	PM	X	X	X			CM – Artisans – Projets – Programmes - Autres partenaires
Introduire les foyers améliorés dans les ménages	Tous les villages	PM	X	X	X	X	X	CM – Artisans – Projets – Programmes - Autres partenaires
OS2 : ACCES A L'EAU POTABLE (CONSTRUCTION FORAGE, PUIITS MODERNES, ETC.)								
Achever les deux forages en construction	Yarang Balante, Bangnima	100	X					CM – Etat – OFOR – Populations – PUDC-ONG – Projets – Programmes Autres partenaires
Construire un forage	Bilassar	150		X	X			CM – Etat – OFOR – Populations – ASUFOR - ONG – Projets – Programmes Autres partenaires
Raccorder les villages aux forages (points d'adduction en eau)	Tous les villages	50	X	X				CM – Etat – OFOR – Populations – ASUFOR - ONG – Projets – Programmes Autres partenaires
Mettre en place des ASUFOR et Former les sur la gestion, l'entretien et la maintenance des forages	Commune de Yarang Balante	5	X	X				CM – Etat – OFOR – Populations – ASUFOR - ONG – Projets – Programmes Autres partenaires
Construire des puits améliorés	Tous les villages	10	X					CM – Etat – OFOR – Populations – ASUFOR - ONG – Projets – Programmes Autres partenaires
Faciliter les branchements sociaux		15		X	X	X	X	CM – Etat – OFOR – Populations – ASUFOR - ONG – Projets – Programmes Autres partenaires

Sensibiliser la population sur la gestion de l'eau	Commune de Yarang Balante	PM		X	X	X		
--	---------------------------	----	--	---	---	---	--	--

OS3 : AMELIORER LES INFRASTRUCTURES ET SOINS SANITAIRES

Construire et équiper 02 Poste de Santé avec une pharmacie de dépôt	Yarang Balante et Sina	80	X	X				CM - District sanitaire - PUMA - ONG - Projets - Programmes - Autres partenaires
Construire et équiper et 04 Cases de santé avec maternités rurales	Faradianto, Sindima balante, Sathioum et Sanou	100	X	X				CM – District sanitaire – PUMA – ONG – Projets – Programmes – partenaires
Électrifier les structures sanitaires	Au niveau de toutes les structures sanitaires	PM	X	X				
Construire des latrines au niveau des cases de santé		8	X	X				CM / District sanitaire / PUMA / UNICEF - ONG ASC, Relais et DSDOM / Projets / Programmes / Autres partenaires
Doter en eau, électricité, les structures sanitaires	Les 02 postes (Yarang Balante et Sina) et les cases (Faradianto, Sindima balante, Sathioum et Sanou)	10		X	X			
Recruter un personnel qualifié	Au niveau de toutes les structures sanitaires	PM	X	X				
Renforcer les capacités des acteurs locaux de la santé e (les ASC, les relais et les DSDOM ¹ pour les intégrer dans les nouvelles structures sanitaires	Toute la commune	5	X	X				
Doter la commune de 02 ambulances médicalisées	Yarang Balante et Sina	100		X	X			
Appuyer et respecter la motivation du personnel sanitaire local (les ASC, les relais et les DSDOM)	Toute la commune	10	X	X	X	X	X	

¹ DSDOM : Dispensateur de soins à domicile

Sensibiliser la population sur l'accès à la Couverture Maladie Universelle (CMU)	Au niveau de toutes les cases de santé	PM	X	X	X			Etat, CM – UNICEF - District sanitaire - Badiéno Gox – ASC – relais - PNL – Comité de santé - ONG – Programmes – partenaires – Projets
Sensibiliser les femmes sur les dangers de l'accouchement à domicile, les mesures préventives dépistages sur les maladies VIH, IST, etc.)	Tous les villages	PM	X	X	X	X	X	
Sensibiliser la population sur l'importance des visites pré ou post natales	Toute la Commune	PM	X	X	X	X	X	
Mettre en place une mutuelle de santé	Toute la Commune	5	X	X	X	X	X	
Appuyer la mise en place de comités de santé dynamiques	Toutes les structures sanitaires	PM		X	X			
OS4 : AMELIORER LE CADRE ET L'ENVIRONNEMENT SCOLAIRE ET ARABO – CORANIQUE ET DEVELOPPER LA FORMATION PROFESSIONNELLE (INFRASTRUCTURES ET EQUIPEMENTS, RENFORCER LE PERSONNEL)								
Construction et équipement des salles de classe dans les écoles et CEM	Toutes les 21 écoles et CEM de Sathioum (10 classes) et de Yarang Balante (12 classes)	110	X	X	X			Commune - IEF - CODEC - APE - CGE - PAEBCA – ARD - ONG - Projets - Programmes - Autres partenaires
Clôturer les 17 écoles et les CEM	Écoles de : Bilassar Balante, Bambato Mandingue, Faradianto, Limane, Niacounda, Binaconding, Sanou Balante, Sathioum, Sindima Balante, Sina, Sidiff Balante, Boucambra Balante, Madina Balante, Thianaff, Koussy, Sincap Tilibo, Kanico CEM de Sathioum et de Yarang Balante	228	X	X				

Électrifier les écoles	Toutes les écoles et les CEM	PM	X	X	X	X	X	CM/ ETAT / IEF / CODEC ASER/ APE / CGE / ONG / Projets / Programmes / Partenaires
------------------------	------------------------------	-----------	----------	----------	----------	----------	----------	--

Mise en place des points d'eau modernes dans 08 écoles	Ecoles de : Bilassar Balante, Faradianto, Limane, Binaconding, Sina, Sidiff Balante, Boucambra Balante, Madina Balante, Thianaff, Koussy, Sincap Tilibo, Kanico	8	X	X				CM - IEF - CODEC - APE - OFOR - CGE-ONG - Projets - Programmes - Partenaires
Réhabiliter les puits existants dans les écoles	Bambato Mandingue, Faradianto, Fassade, Sanou Balante, Sathioum, Sindima Balante, Yarang Balante	5	X	X				
Construire des latrines dans 08 écoles et CEM	Ecoles de : Faradianto, Limane, Niacounda, Binaconding, Sina, Boucambra Balante, Koussy, Sincap Tilibo, et CEM Yarang et Sathioum	20	X	X				CM – IEF – Conseil Départemental – CODEC – APE – CGE – ONG – PAEBCA – ARD - Projets – Programmes / Autres partenaires
Créer et construire un lycée à Yarang Balante	Yarang Balante	PM		X	X			
Créer et construire 10 préscolaires	Yarang Balante, Fassane, Limane, Sindima Douma, Kougne, Kougnara, Sina, Koussy, Kougne, Sathioum	PM	X	X	X			
Créer et construire 02 collèges	Sanou et Bilassar Fassan	100		X	X			
Construire des salles informatiques et des bibliothèques	Toutes les écoles et CEM	20		X	X			
Renforcer le personnel enseignant qualifié dans les écoles et CEM	Toutes les écoles et CEM	PM	X	X	X	X	X	CM – IEF – Conseil Départemental – CODEC – APE – CGE – ONG – Projets – Programmes / Autres partenaires
Mise en place des cantines	Toutes les infrastructures scolaires (préscolaires, écoles et CEM)	PM	X	X	X	X	X	

Organiser des séances de sensibilisation sur les grossesses et mariages précoces	Commune	PM	X	X	X	X	X	CM/ CODEC / Population commune /APE / CGE / UNICEF/ ONG / Projets / Programmes
Former les membres APE/CGE sur leurs rôles et responsabilités	Yarang Balante	5	X	X				

Créer des classes d'alphabétisation dans les gros villages	Yarang Balante, Sathioum Sindima Douma, Kouagne, Kougnara, Sina, Koussy, Kouagne	PM		X	X	X		CM / IEF / SDADL / GPF / Projets / Programmes / Autres partenaires
OS5 : DEVELOPPER LES INFRASTRUCTURES SOCIALES (CENTRE SOCIOCULTUREL ET MULTIMEDIA, MAISON DES FEMMES), SPORTIVES (TERRAINS AMELIORES ET MULTIFONCTIONNELS)								
Créer et construire un centre de formation professionnelle et technique	Yarang Balante	50		X	X	X		CM - IEF - SDADL - Jeunes - ONG - Projets / Programmes
Appuyer la réalisation des projets des jeunes	Toute la commune	PM	X	X	X	X	X	CM - IEF - SDADL - Jeunes - SFD - ANPEJ - PAPEJF - Projets / Programmes
Faciliter l'accès aux microcrédits		PM	X	X				
Sensibiliser les jeunes sur la citoyenneté et le civisme		PM	X	X	X	X	X	
Construire 04 terrains multifonctionnels	Bilassar, Madina Balante, Sindima Balante, Kouagne	40	X	X				CM - STD -CDEPS - STD - Service départemental de la jeunesse - ASC - ONG / Projets / Programmes
Construire un stade municipal	Yarang balante	80		X				
Construire un centre socioculturel et multimédia	Yarang balante	50			X			
Construire un foyer des jeunes	Yarang Balante, Sathioum, Bambato, Sindima, Sina, Fassada,	30	X	X				
Construire des tribunes au niveau des terrains existants	Terrains non aménagés	50	X	X				
Aménager des aires de jeux	Tous les villages	10	X	X	X			
Augmenter les appuis et dotations aux ASC et appuyer une meilleure gestion des fonds octroyés	Toute la commune	25	X	X	X			
Appuyer la formalisation des ASC	Tous les villages	PM	X	X				

Doter les femmes en matériels d'allègement des travaux	Toute la commune	15	X	X				CM – SDDR - ANCAR – SDADL – Producteurs – GPF – GIE – Projets – Programmes - autres partenaires
--	------------------	----	---	---	--	--	--	---

Installer de petites unités de transformation des produits céréaliers et maraichers	Yarang Balante, Sathioum, Sindima, Limane, Fassane, Kougne, Sina	40		X	X	X	X	CM – ANCAR – SDADL – PUDC – Producteurs – GPF – GIE – ASC – Projets – Programmes - autres partenaires
Faciliter l'accès aux femmes à la CMU	Tous les villages	PM	X	X	X	X	X	
Conduire des sessions de formation en entrepreneuriat, leadership, sur les techniques de transformation et aux différents métiers (teinture, couture, coiffure, etc.)	Toute la commune	5		X	X	X	X	
Faciliter l'organisation des femmes en GIE et à l'accès aux crédits	GIE et GPF, associations de la commune	PM		X	X	X	X	CM - IEF – SDADL – SFD - ANPEJ – PAPEJF - GPF – GIE - Projets / Programmes
Construire une maison des femmes	Fassada et Sathioum	50		X				CM – ANCAR – SDADL – Projets – Programmes - autres partenaires
OS6 : LE TRANSPORT ET LA COMMUNICATION								
Construire des pistes latéritiques	<ul style="list-style-type: none"> - Sathioum-Kanico Adjing-Marseille (8km), - RN6-Sindima-Bagui (4 Km), - Sathioum—Madina-Sanou (6Km), - Koussy-Soumbour-Sanou Sincap-Toubacouta-RN6 (10 Km), - Samine-Faradianto (5Km), - Fassane –Sidiff-Sina (5Km) - Fassane – Bilassar – Niacounda (7km) 	585	X	X				CM - STD - SHEILTER FOR LIFE – PUMA - ONG / Projets / Programmes / Projets / Autres partenaires

Construire une gare et une halte routière	Yarang Balante	25				X		CM - STD - SHEILTER FOR LIFE – PUMA - ONG / Projets / Programmes / Projets / Autres partenaires
Appuyer l'organisation des transporteurs	Toute la commune	PM	X	X	X	X	X	

Aménager 02 sites d'embarquement modernes	Niacounda et Sina	10		X	X			CM / STD / ONG / Projets Programmes - SHEILTER FOR LIFE
Développer le transport fluvial avec 02 pirogues motorisées	Sina et Niacounda	10		X	X			- Projets / Autres partenaires
Créer et Installer une radio communautaire à Yarang Balante	Yarang Balante	10		X	X			CM - STD - ONG / Projets / Programmes / Projets / Autres partenaires
Faire un plaidoyer pour une meilleure couverture GSM (Installer 02 antennes Tigo expresso)	Sathioum, Fassada	PM	X	X	X			CM - STD - Tigo-Expresso - ONG / Projets / Programmes / Projets / Autres partenaires
Installer des paratonnerres	Toute la commune	PM	X	X				
TOTAL PROGRAMME AXE 2		2 329						

AXE 3 : RENFORCER LA BONNE GOUVERNANCE ET LA COOPÉRATION DÉCENTRALISÉE

OS1 : RENFORCEMENT DES CAPACITES DES ELUS ET DU PERSONNEL PERMANENT EN ROLES ET RESPONSABILITES, EN GESTION FONCIERE, COOPERATION DECENTRALISEE, EN COLLECTE DES FONDS ET RECETTES, ETC.

ACTIONS	LIEUX	COUT (Million Fcfa)	PERIODE					ACTEURS ET PARTENAIRES
			2018	2019	2020	2021	2022	
Former les élus en Fiscalité et Finances locale	Commune	7,5	X					CM – ARD - PTF
Former les élus aux techniques d'élaboration et de gestion du budget		7,5	X					CM – ARD
Former les élus en décentralisation et développement participatif		7,5	X					CM – ARD
Former les élus sur les rôles et missions de l'élu et des commissions		7,5	X					CM – ARD
Former les élus aux techniques de communication, de plaidoyer		7,5	X					CM – ARD
Former les élus en gestion des conflits et du partenariat local		7,5	X					CM – ARD
Former les élus en passation de marchés publics		7,5	X					CM – ARD
Former les élus sur le foncier		7,5	X					CM – ARD
Former les élus sur la budgétisation et la planification sensible au genre		7,5	X					
OS2 : DEVELOPPER LE PARTENARIAT LOCAL, AVEC LES IMMIGRES, L'INTERCOMMUNALITE								
Formuler un programme quinquennal de valorisation des eaux de surface	Yarang Balante et collectivités territoriales frontalières	PM	X					CM - PTF
Mettre en place un GIC avec les collectivités territoriales mitoyennes		PM		X				
Mettre en œuvre le programme de valorisation		PM			X	X	X	
TOTAL PROGRAMME AXE 3		67.5						

AXE4 : PRESERVER ET RESTAURER L'ENVIRONNEMENT ET AMELIORER LE CADRE DE VIE

OS1 : PROTEGER ET RESTAURER LES ESPACES FORESTIERES ET LA MANGROVE (CREER DES ESPACES COMMUNAUTAIRES, DIVERSIFIER LES ESPECES FLORALES)

ACTIONS	LIEUX	COUT (Million Fcfa)	PERIODE					ACTEURS ET PARTENAIRES
			2018	2019	2020	2021	2022	
Créer des brigades pour assurer la protection des espèces forestière	Tous les villages	PM	X	X	X	X	X	CM / Comités de Gestion / Populations / STD / Eaux et Forêts / ANCAR / ONG / Projets / Programmes / Autres partenaires
Créer des pépinières communautaires	Toute la commune	5	X	X				
Reboiser les forêts, la palmeraie et les alentours des vallées	Toute la commune	PM	X	X	X			
Créer et équiper les comités de lutte contre les feux de brousse	Tous les villages	5	X	X				
Ouvrir des pares feux nus et créer des pares feux verts	Espaces forestières	PM	X	X	X			
Réhabiliter les mares et les marigots	Toute la commune	5	X	X	X	X	X	
Appuyer et équiper la commission Environnement	Commune de Yarang Balante	5	X	X				CM / Comités de Gestion / Populations / STD / Eaux et Forêts / Comités de lutte/ ONG / Projets / Programmes / Autres partenaires
Mettre en place une stratégie durable de gestion des ressources naturelles	Tous les villages	PM	X	X	X	X	X	
Mettre en place des actions de Défense et Restauration des Sols	Toutes les zones	PM	X	X	X	X	X	
Sensibiliser sur l'exploitation des carrières	Tous les villages	PM	X	X	X	X	X	
OS2 : ASSAINISSEMENT (GESTION DES ORDURES, DES EAUX USEES ET PLUVIALES, LUTTE CONTRE LE RAVINEMENT)								
Construire des latrines et lavoirs modernes dans les maisons	Toutes les concessions	PM	X	X				Conseil Municipal – Etat Populations / ENDA EAU POPULAIRE / Projets /

								Programmes / partenaires
Réaliser des ouvrages d'évacuation des eaux usées	Tous les villages	150	X	X				Conseil Municipal – Etat - ONAS - ONG - Projets - Programmes /Partenaires

Réaliser un réseau de drainage des eaux de pluies de Niacounda à Sanou	Entre Niacounda à Sanou	100						Conseil Municipal – Etat - ONAS – SDDR - ONG - Projets - Programmes / Autres partenaires
Créer des sites d'incinération	Yarang Balante, Sathioum, Sindima, Limane, Fassane, Kouagne, Sina	10		X	X			Conseil Municipal – Etat Populations / ONAS / ONG / Projets / Programmes / Autres partenaires
Mettre en place des dépotoirs à ordures dans les villages avec délibération du conseil municipal	Tous les villages	5	X	X				
Mettre en place un système de ramassage des ordures par charrettes (ROC)	Tous les villages	60	X	X				
Mettre en place des cordons pierreux au niveau des sentiers avec des ravins	Toute la commune	PM			X			
Sensibiliser la population sur l'entretien et la maintenance des latrines et lavoirs	Toute la commune	PM	X	X				Conseil Municipal – Etat Populations / ONG / Projets / Programmes / Autres partenaires
TOTAL PROGRAMME 4		345						

5.7. Programme d'investissement

Pour les cinq (05) années à venir une enveloppe financière de 3 580 500 000 XOF soit 716 100 000 XOF par an constituant un apport de 71 610 000 XOF / an pour le conseil municipal.

Ce Programme d'investissement peut être résumé en deux catégories : les actions d'amélioration de service et les actions d'investissement, Pour ce dernier point,

elles concerneront surtout l'axe n°2 comprenant les infrastructures sociales de base avec près de 65% des ressources à mobiliser.

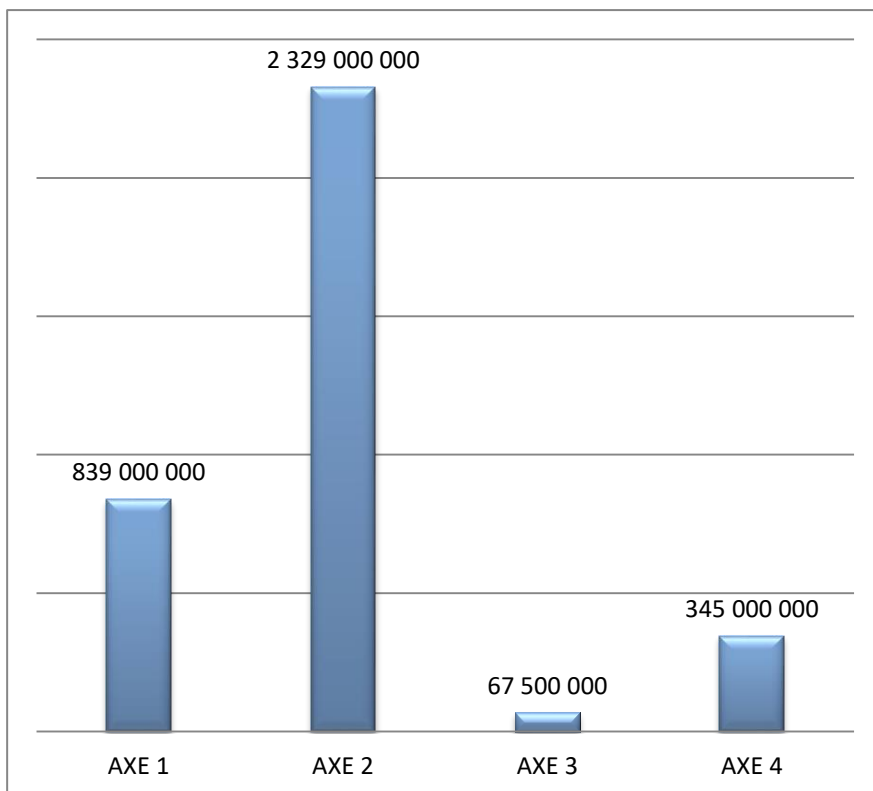

6. MECANISMES DE MISE EN ŒUVRE ET DE SUIVI-EVALUATION

6.1. Mécanismes de mise en œuvre du PDC

Au cours de la phase de mise en œuvre du PDC, le Conseil Municipal met en place les dispositions institutionnelles, élabore chaque année le Programme annuel d'investissement, effectue la programmation financière, mobilise les ressources, met en place les mesures d'accompagnement et exécute les activités planifiées.

6.1.1. L'Objectif

L'objectif de cette phase est de réaliser les plans opérationnels annuels, mobiliser les ressources financières et exécuter les activités prévues et planifiées en vue de la satisfaction des besoins de la population.

6.1.2. Les Produits /résultats.

Au cours de la mise en œuvre, les produits attendus sont :

- Les dispositions institutionnelles de mise en œuvre sont prises
- Le Programme annuel d'investissement est élaboré,
- Le Plan de financement annuel élaboré et les ressources financières mobilisées.

6.1.3. Les Outils.

Les outils nécessaires pour la phase de la mise en œuvre du PDC sont:

- La fiche prévisionnelle annuelle des besoins en financement et appui technique,
- La fiche de description succincte de projets,
- Les ateliers, les réunions, les tables rondes, les cadres de concertations

6.1.4. Les Acteurs clés

Les acteurs clés impliqués dans la mise en œuvre du PDC sont :

- Le Maire,
- Le Conseil Municipal,
- Le cadre de concertation
- L'ARD
- Les services déconcentrés de l'Etat,
- Les ONG et Projets intervenant dans la Commune, etc.

6.2. Le Suivi-Évaluation :

Le suivi portera sur le déroulement des différents activités et projets du PDC. Le suivi consistera à surveiller le niveau d'exécution de chaque projet pour s'assurer de son harmonisation avec le plan mais aussi de détecter les anomalies et difficultés éventuelles en vue de les résoudre. Il s'agira, plus spécifiquement de mesurer dans le cadre de la GAR les performances et le degré d'atteinte des résultats escomptés.

L'évaluation permettra de mieux dimensionner les PDC à venir pour avoir un taux de réalisation satisfaisant. D'une manière opérationnelle, elle pourrait porter sur :

- le taux de réalisation physique et financière du PDC,
- le nombre de projets hors plan,
- les financements sur fonds propres,
- les financements des partenaires, etc.

Afin de suivre et d'évaluer la mise en œuvre effective du PDC, le Maire à travers le cadre de concertation communal dont il préside :

- Met en place un dispositif de suivi des projets et programmes,
- Assure périodiquement le suivi de la réalisation des projets,
- Elabore un bilan annuel ,
- Procède à l'évaluation annuelle, à mi-parcours (30 mois après l'approbation du PDC) et à l'évaluation ex-post.

6.2.1. L'Objectif

L'objectif du suivi-évaluation est de mesurer les progrès réalisés lors de la mise en œuvre et de procéder aux ajustements nécessaires en vue d'atteindre les performances prévues au dans le PDC.

6.2.2. Les produits /résultats attendus.

Les principaux produits attendus au terme de cette phase sont :

- Une base de données sur la réalisation des activités planifiées au PDC est disponible et régulièrement mise à jour
- Une table d'indicateurs référentiels, intermédiaires et finaux est élaborée,
- Le bilan annuel est régulièrement effectué,
- Les évaluations prévues sont effectuées.

6.2.3. Les Outils.

Les principaux outils nécessaires pour le suivi-évaluation sont : le PAI, le bilan annuel, les visites et enquêtes, la base de données avec les différents indicateurs.